PANAMA Y C. RICA SON HIJAS GEMELAS DEL LEON IBERICO, QUE AGOTO CON SUS HAZAÑAS LOS ASOMBROS DE LA HISTORIA,

PRESIDENTE CALDERON GUARDIA

Caminante venido de tierra vecina y hermana, aceptamos jubilosos y reconocidos la noble hospitalidad de que somos objeto,

PRESIDENTE ARIAS MADRID

HA CAMBIADO EL MUNDO DESDE LOS TIEMPOS DE LAS EXPEDICIONES DE AVENTURA Y DE PRODIGIO. VUESTRO GLORIOSO DESTINO NO HA CAMBIADO

Panamá está señalada para ser, tal vez, la arena donde la lucha suprema por la propia vida de la democracia se decida victoriosamente en el Hemisferio Occidental

DARLE LA BIENVENIDA A UN GOBERNANTE PANAMEÑO, SERIA SIEMPRE PARA NOSOTROS UNA TAREA MUY GRATA. TRATANDOSE DE VOS, SEÑOR PRESIDENTE ARIAS, ES ALGO MAS

Sois el legítimo representante de los inmarcesibles atributos de vuestro pueblo: virilidad indomable, culto reverente a la libertad y al derecho, devoción sin límites a cuanto depura y engrandece la vida de los hombres, dijo el Presidente Calderón Guardia al ofrecer anoche el banquete al Presidente de Panamá

De entre los espesos nubarrones que parecían empañar la solidaridad continental, uno era precisamente el relativo a la frontera que debía separar definitivamente a Costa Rica y Panamá por el libre consentimiento de sus dos pueblos

Al asumir la Presidencia de mi país constituía una de mis mayores preocupaciones este problema que panameños y costarricenses acabamos de resolver

Pero me alentaba, cabalmente, vuestra actitud comprensiva, que coincidía con mi propósito firme, inalterable, de llegar a un acuerdo equitativo para las dos partes según ha resultado, en efecto

Que la naturaleza derrame sobre esta hermosa tierra de Costa Rica todos los beneficios materiales y morales que le permitan seguir ocupando el sitio de tanta distinción como es el que hoy tiene en el concierto de los pueblos civilizados y cultos del planeta, contestó el Presidente de Panamá doctor Arias

Anoche, en el Teatro Nacional tuvo lugar el banquete que el señor Presidente de la república, en nombre de Costa Rica y en el suyo propio, obsequió al señor Presidente de la República de Panamá, doctor don Arnulfo Arias, que ha sido huésped muy distinguido del país desde el martes de la presente semana. Fué este festival a manera de broche de oro con que culminó la serie de brillantes homenajes de que ha sido objeto durante su permanencia en Costa Rica el mandatario de nuestra vecina y hermana del sur.

LA MESA

Hubo necesidad de levantar el piso del lunetario del primer colíseo con el fin de colocar la mesa. Esta tenía forma de U. Pocas veces hemos visto un arreglo tan bello como éste que se hizo para el banquete de anoche en ho

——(PASA a la Pág. 7, Col. 1)

EMPEÑADA LA MAS VIOLENTA BATALLA DE LA PRESENTE GUERRA EN SMOLENSK, (Rusia Blanca)

MOSCU FUE INTENSAMENTE BOMBARDEADO AYER POR LOS AVIONES NAZIS CAUSANDOSE SEVEROS DAÑOS AL KREMLIN, LA ACADEMIA DE CIENCIAS Y OTROS IMPORTANTES EDIFICIOS. — RUDO GOLPE A LA MARINA ALEMANA ASESTAN LOS BOMBARDEROS INGLESES AL HUNDIRLE CUATRO GRANDES TRANSPORTES EN LAS COSTAS FRENTE A HOLANDA

Arrasados completamente por las bombas británicas los muelles y demás obras del puerto de Dunquerque, en Francia, que quedaron hechos polvo. — Un millón de hombres tiene Rusia concentrados al sur para la posible defensa del Cáucaso y las regiones petroleras. — Enormes reservas de tropa que aún no ha entrado en lucha parece estar extendiendo el comando soviético frente a Moscú para disputarle el peso a los alemanes. — Nueva conferencia en el Brenner entre los amos de Alemania y de Italia se anuncia para pronto, siendo el motivo la campaña en Rusia.

Sigue la despiadada matanza de judíos en Rumania de acuerdo con las teorías nazistas de acabar con la raza maldita.— Una vez más, aprovechando el buen tiempo de anoche, la RAF asestó tremendos golpes a las bases y centros industriales alemanes en el continente

ESTOCOLMO, 19. UP— El diario Allehanda, que publica una información de la radio de Leningrado, expresa que Moscú fué intensamente bombardeado hoy al medio día. La radio de Moscú mantuvo silencio, debido al bombardeo y a las numerosas alarmas.

ATACADOS LOS FERROCARRILES DE LENINGRADO

BERLIN, 19. UP— La DNB anunció que bombarderos alemanes atacaron ayer fuertemente a la ciudad de Moscú y a las líneas férreas del sector de Leningrado, alcanzando en estas últimas con tiros directos e incendiando a numerosos carros de flete y numerosos carros tanques. Al este de Smolensk, los bombarderos alemanes a baja altura atacaron y destruyeron cinco trenes de transportes y ocho tanques, alcanzando los patios de carga. La vía férrea de Norvograd-Volynsk a Kojesten está otra vez interrumpida en varios puntos. En ese trayecto y en estaciones aisladas, fueron descarrilados e incendiados 17 trenes.

NO SE OYE LA ESTACION DE ONDA LARGA DE MOSCU

LONDRES, 19-. UP— Se informa de Moscú que la radio de

——(PASA a la página OCHO)

LOS PANAMEÑOS HEMOS DE VIVIR AL UNISONO CON NUESTROS VECINOS Y HERMANOS LOS COSTARRICENSES

HAN DESAPARECIDO LAS FRONTERAS ENTRE COSTA RICA Y PANAMA y HOY somos todos HIJOS DE UNA MISMA PATRIA QUE SE ABRAZAN fraternalmente

LA TRIBUNA

PERIODICO LIBRE, DE UN PAIS LIBRE, PARA HOMBRES LIBRES

Director: JOSE MARIA PINAUD • PAGINA UNO • AÑO XXII NUMERO 6232

SAN JOSE, COSTA RICA, A. C. DOMINGO 20 DE JULIO DE 1941

El arreglo de límites convenido por estos dos tan jóvenes y tan grandes estadistas, los doctores Arias y Calderón Guardia, tuvo la virtud de que ahora solamente nos separa una línea imaginaria

Ha tenido la más bella manifestación el hondo sentimiento de confraternidad que ya existía entre panameños y costarricenses

Los anteriores conceptos fueron expuestos por los diputados don Teodoro Picado, don José Albertazzi y don Ernesto Martín

Consideramos a Costa Rica como nuestra propia patria y este es mi sincero sentimiento de todos los panameños que hoy brota de nuestros corazones

Este don Teodoro Picado bien podría ser el Presidente de nuestra Asamblea Legislativa de Panamá, dijo el vice - presidente de aquel alto cuerpo señor Fernández de la Parrilla

No habría quien detenga a don Teodoro Picado en la ruta que le señala el destino y que lo llevará a servir a su patria en el puesto de las máximas responsabilidades agregó el distinguido parlamentario panameño

Tuvo lugar ayer, tal como lo habíamos anunciado, el pic-nic organizado por el Congreso de Costa Rica en homenaje a los parlamentarios de Panamá que son huéspedes de nuestro país. Este paseo que resultó admirable en todos sus detalles, quisieron los diputados de Costa Rica que tuviera un significación de amplia cordialidad y camaradería. Por esa razón prefirieron esta fiesta a cualquier otra demostración más formal o protocolaria. Damos a continuación un resumen de este simpático homenaje.

——(PASA a la Pág. 7. Col. 4)

NO HE DE ALEJARME DE SUELO COSTARRICENSE SIN EXTERNAR UNA VEZ MAS EN PROPIO NOMBRE Y EN EL DE MIS COMPATRIOTAS TODOS, LA EXPRESION DE NUESTRA HONDA CUANTO SENTIDA GRATITUD

Dice el doctor Arnulfo Arias, presidente de la República de Panamá, en una comunicación de despedida dirigida a todos los costarricenses

Presidente ARIAS MADRID

Pondremos la inteligencia y el corazón en la búsqueda de nuestra común felicidad y en el empeño ferviente de robustecer las relaciones internacionales de América sobre una base de respeto, aprecio y afectos mutuos

Para la realización de este hermoso fin contaremos siempre los panameños con el recuerdo vivido y alentador de la hospitalidad que nos acaban de brindar el excelentísimo doctor Calderón Guardia y su muy digna señora, el gobierno por él presidido y el pueblo de Costa Rica, de quien nos despedimos con agradecimiento y afecto

No he de alejarme de suelo costarricense, después de estadía de una semana aproximadamente, sin externar una vez más en propio nombre y en el de mis compatriotas todos, la expresión de nuestra honda cuanto sentida gratitud. Las atenciones y bondades que el gobierno y pueblo de Costa Rica han tenido con el Gobierno y el pueblo de Panamá, esta vez, no son para detallar aquí. Ellas se extienden desde la invitación oficial hecha por el Excelentísimo doctor Rafael Angel Calderón Guardia, presidente de la república hospitalaria y

——(PASA a la Pág. 2, Col. 1)

CUATRO CLASES DE ACEITES COMENZARA A PRODUCIR LA FABRICA DE ACEITES VEGETALES DE ALAJUELA

Coco, maní, algodón y ajonjolí, materias primas que se emplearán en la producción

Ya está terminándose la instalación de la maquinaria que fue pedida para la planta refinadora

Esos aceites no solamente se venderán en el mercado local sino que se exportarán

La fábrica de aceites vegetales, cuya extensión e importancia no las sospecha el público, comenzará dentro de poco tiempo, según informes que hemos logrado recoger, a producir en gran escala.

Por lo pronto, producirán las plantas de esa fábrica cuatro clases de aceites; coco, maní, algodón y ajonjolí son las materias primas que se emplearán para iniciar la producción ya en forma comercial.

No había querido iniciarse la producción por cuanto las maquinarias de la planta de refinación no habían llegado al país; una vez llegadas, comenzaron a instalarse y dentro de poco tiempo este trabajo quedará totalmente concluído.

Por ser uno de los departamentos más importantes de la fabrica, la instalación de la maquinaria de la planta de refinación requiere tiempo; pero una vez instalada, la fábrica se propone iniciar actividades en forma muy intensa.

Los aceites que se produzcan no solamente se venderán en el mercado local, sino que se exportarán, pues hay, aquí mismo en Centro América, mercados muy buenos para esos productos.

ALEMANES AVANZANDO EN RUSIA

Se observa aquí a soldados alemanes penetrando una destruida fortificación rusa de frente de batalla.

MILLON Y MEDIO DE COLONES MONTO DE COBROS DE LA TRIBUTACION DIRECTA

El balance de saldos al 31 de mayo último arroja ₡ 36.671.865.63, suma movilizada desde que se estableció esta oficina

LA PATENTE NACIONAL HA PRODUCIDO ₡ 530.044.96, EL IMPUESTO CEDULAR ₡ 500.530.00 Y EL IMPUESTO TERRITORIAL ₡ 308.26.35

Datos del informe presentado por el administrador general de la Tributación don Jorge Aragón, del movimiento en los primeros cinco meses del año

El administrador general de la tributación directa don Jorge Aragón envió hace varios días, el informe mensual del movimiento económico de esa importante dependencia oficial, la cual tiene a su cargo la recaudación de va

——(PASA a la Pág. 7. Col 7)

MISION DIPLOMATICA JAPONESA HARA UNA VISITA DE OBSERVACION A COSTA RICA

Viene presidida por el señor Koshiro Yagamada, uno de los diplomáticos más distinguidos del Japón. — Tres ayudantes vienen acompañando al jefe de dicha misión que ha visitado ya varias naciones latinoamericanas

Las naciones latinoamericanas no harán ventas de materias primas a los industriales japoneses

Desde hace algunas semanas se encuentra de visita en las naciones latinoamericanas un misión diplomática japonesa, que viene presedida por el señor Koshiro Yagamata, considerado como uno de los diplomáticos más experimentados del Japón y quien ha servido cargos de importancia en varios de los países del nuevo mundo.

Esa misión que se compone del citado señor Yagamata y de tres ayudantes, tiene por objeto realizar observaciones acerca de determinados aspectos de la vida de nuestras naciones.

En México permaneció la misión varias semanas; y ha hecho visita a otras capitales latinoamericanas, para dejar de último a las de Centro América.

Con motivo del envío de dicha

——(PASA a la Pág. 4, Col. 1)

Fuertes inversiones de capital mexicano en actividades industriales y comerciales en Costa Rica

Lo anuncia así, en interesantes declaraciones para LA TRIBUNA, el ingeniero don Alonso Garrido Canabal

La ejecución del plan que hemos estudiado será de enormes beneficios para la economía de Costa Rica

Es precisamente en estos momentos, en que la economía mundial es tan compleja por efectos de la guerra, cuando queremos demostrarle a Costa Rica y a los costarricenses que tenemos fe absoluta en este país, dice el ingeniero Garrido Canabal

Acaba de regresar de México, después de varias semanas de ausencia, nuestro estimado amigo el ingeniero don Alonso Garrido Canabal, gerente de la fábrica de aceites vegetales que en Alajuela establecierа su hermano, el licenciado don Tomás Garrido Canabal. Ayer saludamos al ingeniero Garrido y aprovechamos la oportunidad para cambiar con él impresiones acerca de las actividades que lo llevaron a México.

—Fui a mi país con el propósito de realizar algunos estudios relacionados con un plan que hemos venido considerando desde hace algún tiempo y destinado a hacer en Costa Rica nuevas inversiones. Me o-

——(PASA a la Pág. 2: Col. 3)

El problema de la leche debe abordarse inmediatamente

Es uno de los más serios que tenemos en estos momentos y que requiere la inmediata atención del gobierno

En estos instantes producimos en todas las provincias dedicadas a esta industria una cantidad muy superior a lo que el país puede consumir

Lo natural es entonces que se proceda a la instalación de maquinarias modernas para la manufactura de diferentes productos lácteos; nosotros mismos estamos ya dando los pasos necesarios para instalar una de esas maquinarias en la región de Turrialba, dice don Florentino Castro

Don Florentino Castro, muy estimado amigo nuestro nos habla de un problema muy serio para una de las más importantes industrias del país, la de leche. He aquí sus palabras que recontruimos del mejor modo posible:

—De Café creo que ya tenemos poco por decir durante el presente año. El gobierno del doctor Calderón Guardia ha logrado hacer todo lo que estaba de su mano y dentro de las posibilidades para salvaguardar esa industria, habiendo encontrado la cooperación de los Estados Unidos que nos señalaron una cuota más o menos defensiva para la dicha industria y que garantiza, si no ganancias cuando menos que no hayan pérdidas que desalienten a los agricultores. Ha sido ello un triunfo de la política norteamericana y de la discreción de nuestro gobierno. Si tenemos sobrantes, pues no hay que preocuparse mucho porque más tarde o más tem

——(PASA a la Pág. 2. Col. 1)

Golfo Dulce reúne las mejores condiciones técnicas para un aeródromo para la defensa del Canal de Panamá en el Pacífico

Las autoridades navales norteamericanas han llegado a esa conclusión después de haber estudiado la posible ubicación de bases defensivas en ambos acéanos, siendo una de las escogidas la región en torno de Golfo Dulce

Mientras que se señalan otros lugares en el norte de Centro América como bases de defensa avanzadas se dice que en esa región costarricense la instalación de una gran base sería de grandes ventajas por su situación estratégica

El hecho de señalarse esa región en los estudios realizados no significa que se haya de construir tal base, a menos que se llegue a un acuerdo especial entre el gobierno de Costa Rica y el de los Estados Unidos o los de las otras naciones americanas.

Un informe de prensa que está en nuestro poder y que ha sido dada por los periódicos norteamericanos indica que de los estudios realizados por las comisiones técnicas encargadas de la defensa del Canal de Panamá se desprende que ha llegado a la conclusión que una de las bases aéreas de defensa de dicha vía en el Pacífico, debería ser instalada en las regiones adyacentes de Golfo Dulce, en Costa Rica para que reuniese todos los requisitos indispensables exigidos por un plazo técnicamente elaborado desde el punto de vista de la mayor eficiencia. Es natural que se señalan otros lugares en Colombia, en las islas Galápagos, en las Antillas y en el propio Panamá. También pequeñas estaciones aéreas en el norte de Centro América. Pero la base principal en el Pacífico hacia el norte y en el continente debería ser instalada en tierras de Golfo Dulce.

El hecho de haber sido así designada esa región en los planes técnicos no quiere decir que se esté pensando en materializarla lo que no podría hacerse sin un previo acuerdo entre los dos gobiernos de Costa Rica y Estados Unidos o Costa Rica y los demás gobiernos americanos si es que llegara a declararse la necesidad absoluta de llevar a término esos planes de defensa.

VALDRIA LA PENA QUE EL SECRETARIO DE HACIENDA HICIESE UNA MANIFESTACION ACERCA DE LAS GESTIONES PARA CONSEGUIR CON LA UNITED EL MILLON DE COLONES

ES MUY POSIBLE QUE YA ESTA OPERACION NO SE LLEVE A EFECTO; POR LO MENOS ESE ES EL RUMOR QUE SE RECOGE EN LA CALLE

Si efectivamente las gestiones con la United han fracasado, entonces que se disponga que el Banco Nacional haga extensivos los efectos de la "ley de cédulas 1941" a los agricultores del Atlántico

Y muy especialmente a los pequeños agricultores del cantón de Pococí, a quienes no alcanzan los beneficios de la bonificación bananera, dice don Ricardo Villafranca.

Nuestro estimado amigo don Ricardo Villafranca nos hizo ayer las manifestaciones siguientes:

La bonificación acordada por la Compañía Bananera de Costa Rica de 0.05 centavos oro por racimo, beneficiará indudablemente a un gran sector de la Provincia de Limón, pero no así a la Zona situada al Oeste y al Noroeste de Siquirres, o sea a las partes altas del Cantón de Pococí, tales como Guápiles y las Colonias.

Los agricultores de estas regiones, precisamente por la naturaleza de sus terrenos, casi todos antiguos bananales, hoy abandonados, han tenido que dedicarse a otra clase de cultivos: maíz, caña y pastos.

Hasta ellos, desde luego, no llega el beneficio de la bonificación. Estas gentes luchan con denuedo y constancia, dentro de un estrecho marco de posibilidades económicas para ganarse el sustento propio y el de sus familias. Sus recursos son muy limitados, y toda su esperanza está puesta en el Banco Nacional y en la Junta Rural de Crédito.

Si como se rumora, el préstamo

——(PASA a la Pág. 2. Col. 5)

SIGAMOS SIENDO SIEMPRE, LABRIEGOS SENCILLOS...

"Miles de niños de las escuelas desfilaron en bellísima formación ante el Presidente de Panamá, actual huésped de la nación".

—El día que sustituyamos estos desfiles escolares por otros militares, querrá decir que otra de las cuatro democracias que existen en nuestra América, ha pasado a serlo solo de nombre!

Este documento es propiedad de la Biblioteca Nacional "Miguel Obregón Lizano" del Sistema Nacional de Bibliotecas del Ministerio de Cultura y Juventud, Costa Rica.

EDITORIAL

EL DIA DE COLOMBIA

Una nación que es particularmente grata al sentimiento de los costarricenses, Colombia, celebra en la fecha de hoy su día nacional. Con tal motivo queremos, desde estas columnas editoriales enviarle a ese noble pueblo, a su gobierno, a su representación oficial en Costa Rica y a la honorable colonia colombiana residente en nuestro país, nuestro saludo con motivo de la fecha y hacerles presentes nuestros votos por la mayor grandeza y creciente prosperidad de la república hermana de Colombia.

Llama la atención del mundo en estos momentos la nación colombiana por la forma como trata de conservar, tal como si fuera su mejor tesoro, la fe, el respeto y la fortaleza de las instituciones republicanas y democráticas. El espíritu que dió victoriosos reflejos a la espada libertadora de Simón Bolívar, el ideal que llevó a esos pueblos a buscar por todos los caminos la libertad, sigue alentando en medio de esa nación que marcha hacia su porvenir con la determinación de los pueblos que fueron grandes y libres por el esfuerzo de sus hijos. Se renueva en el día de hoy el juramento hecho por sucesivas generaciones de colombianos y todas las naciones del mundo, los pueblos libres de la tierra, los que no reconocen amo por sobre la majestad de sus instituciones, se unen para saludar a Colombia en su día. Y ese sentimiento cariñoso deben sentirlo sobre todo los colombianos de sus hermanos del continente, de los pueblos americanos que con ellos están atentos, formando un solo frente común en defensa y resguardo del patrimonio de instituciones, derechos y libertades que nos son comunes.

El primer título para un costarricense extiende la Universidad de Costa Rica

ES EL DE INGENIERO ELECTRICISTA PARA EL JOVEN DON RICARDO TRUQUE GUTIERREZ

Con ese es el segundo título que extiende nuestra Universidad pues antes extendió el de abogado a don Otto Larn

La Universidad de Costa Rica ha dispuesto extender el primer título profesional a un joven costarricense, y en consecuencia el segundo que se acuerda pues hace poco se acordó el del licenciado don Otto Lahn, nitragiense, como licenciado en leyes.

El primer título para un costarricense es para el joven don Ricardo Truque Gutiérrez en su condición de ingeniero electricista.

El señor Truque González aportó toda la documentación sobre sus estudios y también se sometió a exámenes ante el tribunal que designó la Universidad con muy buenos resultados acordándose la extensión del título de ingeniero electricista.

"ANAHUAC", ORGANO DE LA AVIACION MEXICANA

A NUESTRA MESA DE REDACCION HA LLEGADO EL PRIMER NUMERO DE ESTA INTERESANTE PUBLICACION

Nuestro estimado amigo el teniente coronel Oscar Arana, piloto aviador naciónal, trajo ayer a nuestra mesa de redacción un ejemplar, el primero de una revista aérea mexicana, "Anahuac" la cual apareció en aquella gran nación en el mes de junio último.

Los aviadores mexicanos han querido tener su órgano de publicidad, que sirva de contacto entre todos ellos y de ahí nació la idea de la revista que encontramos magnífica, por su presentación y la calidad de su material, así como por la presentación.

Entre los colaboradores cuenta a las principales autoridades sobre aviación que hay en México, tanto militares como civiles. Numerosos artículos todos relacionados con la aviación se publican en la revista, a la cual presentamos nuestro saludo, deseándole mucho éxito en los campos del periodismo. La revista puede obtenerse en el país por medio del señor Arana.

CUARENTA Y DOS MIL QUINTALES EXCEDENTES DE LA COSECHA DE CAFE 1940-1941

Se calcula que con las ventas pendientes de consumo local el total de las ventas de esa cosecha ascenderá a 479.107.43 quintales

El monto total de producción de esa cosecha ha sido calculado en 474.000 fanegas o sean 521.000 quintales de 46 Ks.

En relación con las ventas de café de la cosecha 1940-41 recogimos ayer los siguientes interesantes datos, que son los oficiales y que dan una idea exacta de la situación de esas ventas.

Se ha calculado el monto total de producción de la cosecha 1940-41 en la cantidad de 474.000 fanegas, lo que resulta de 512.000 quintales de 46 kilos.

Actualmente el monto de las ventas, o sean las de cuota norteamericana ordinaria y extraordinaria, otras exportaciones y consumo local, asciende a la suma de 464.107.43 quintales. Calculándose que aun se venderán para consumo local otros quince mil quintales resultaría entonces el monto total de las ventas de 479.107.43 quintales.

En consecuencia siendo el total de la producción cafetalera de la cosecha 1940-1941 de 521.000 quintales, y el total de ventas de 479.107.43 quintales, el monto de los excedentes de esa cosecha será entonces de 41.892.57 quintales.

INFLUENZA Y RESFRIADOS?
Pastillas Orientales
ALIVIAN COMO CON LA MANO

₡ 650.000, costo del edificio que se construirá en San José para la Universidad de Costa Rica

El edificio es para la sala magna, para las facultades de ingeniería y de dentistería, para la rectoría, secretaría y laboratorios

Será levantado en el terreno adyacente a los edificios de las facultades de farmacia y abogados

HAN SIDO LEVANTADOS LOS PLANOS RESPECTIVOS QUE HA APROBADO EL CONSEJO UNIVERSITARIO

Según los informes que al respecto ayer recogimos han sido levantados y aprobados por el Consejo Universitario los planos para la construcción que se levantará en San José para el edificio de la Universidad de Costa Rica.

El referido edificio será levantado en el terreno adyacente donde están construidos los edificios de las Facultades de Derecho y de Farmacia, o sea en el barrio González Lahmann, y así se determina en los planos de que hacemos referencia.

En el nuevo edificio serán acondicionados la Sala Magna de la Universidad, las oficinas de la Rectoría, las oficinas de la Secretaría de la Universidad, el edificio para la escuela y Facultad de Ingeniería y el edificio para la escuela y facultad de dentistería así como los edificios para los laboratorios que servirán para las diversas escuelas universitarias.

El costo total del edificio, según los planos oficiales de que hacemos referencia, es de la suma de 650.000 colones y se está ahora en la financiación para la correspondiente construcción de esos edificios de la Universidad de Costa Rica.

Para Mosaicos
ADELA v. DE JIMENEZ
Sucs. S. en C.
Teléfonos 2278-3603
Apartado 343

Anúnciese en LA TRIBUNA

TIROS U. CALIBRE 22
HILO INGLES COLOR CAFE PARA ZAPATEROS
LECHE NIDO GRANDE
FOSFOROS GLOBO SUECOS LEGITIMOS
y muchos otros artículos para vender al más bajo precio de plaza, ha recibido el Almacén
MIGUEL A. GONZALEZ
TELEFONO 2838 APARTADO 78

Todo lo de
ELECTRICIDAD
DONDE F. REIMERS & Co.
ALMACEN ELECTRICO
SIEMPRE OFRECEMOS NUESTRO ACOSTUMBRADO SURTIDO COMPLETO
A LOS MEJORES PRECIOS

LOS PANAMEÑOS HEMOS DE VIVIR AL...

(VIENE de la pág. UNO)

hermana, y el recibimiento tan cordial y efusivo de que mis acompañantes y yo fuímos objeto al llegar a San José el 15 de julio actual, hasta el mismo momento de regresar nosotros a nuestra amada tierra istmica.

Los panameños hemos de seguir viviendo en lo sucesivo, al unísono con nuestros vecinos y hermanos los costarricenses: orientados por la inteligencia y por el corazón en la búsqueda de nuestra común felicidad y en el empeño ferviente de robustecer las relaciones internacionales de América sobre una base de respeto, aprecio y afecto mutuos, sin perjuicio de contribuir, asimismo, a imponer la causa de la paz en el Universo.

Para la realización de tal fin, los panameños todos, sin excepción alguna, contaremos siempre, entre otros recursos, con el recuerdo vivido y alentador de la hospitalidad que nos acaba de brindar el Excelentísimo doctor Rafael Angel Calderón Guardia, en asocio de su muy digna señora y el gobierno por él presidido noblemente secundado por el pueblo de Costa Rica, y de quien nos despedimos con agradecimiento y afecto

San José, 19 de Julio de 1941

ARNULFO ARIAS

FUERTES INVERSIONES DE CAPITAL...

(VIENE de la pág. UNO)

cupé de dos aspectos: el industrial y el comercial. Puedo decir a ustedes que el plan, de llevarse a cabo, será de grandes beneficios para la economía costarricense. Se contemplan nuevas y fuertes inversiones de capital en el establecimiento de industrias totalmente nuevas en Costa Rica, y en actividades comerciales. Capitalistas mexicanos están en ello muy interesados. Es precisamente en estos momentos, en que la economía mundial es tan compleja por los efectos de la guerra, cuando queremos demostrarle a Costa Rica y a los costarricenses que tenemos fe en este país; que confiamos plenamente en el gobierno que tan dignamente preside el doctor Calderón Guardia; que confiamos en el pueblo costarricense, que tenemos fe absoluta en el sistema democrático que aquí se practica. Y esa fe y esa confianza me alentaron para ir a México a exponer mi plan y a realizar los estudios necesarios acerca de los detalles de ese proyecto, porque los estudios no han sido completados aún; en su oportunidad conversaremos más extensamente. Lo que sí puedo adelantarles es que espero para muy pronto tener ultimados todos los detalles del plan cuya ejecución, como antes les he dicho, será de enormes beneficios para Costa Rica."

Mucho agradecimos al ingeniero Garrido Canabal sus importantes referencias, y al presentarle un saludo muy cordial sólo agregaremos que nos alegra tenerlo ya de vuelta entre nosotros.

EL PROBLEMA DE LA LECHE DEBE ABORDARSE...

(VIENE de la Pág. UNO)

prano esos sobrantes se van colocando dentro de las posibilidades del medio o en nuevos mercados. Además es de suponerse q' la guerra habrá de pasar muy pronto y que el mundo retornará a la normalidad. Pero el problema de la leche es uno de los más serios que tenemos en estos momentos y que requiere la inmediata atención del gobierno, no solamente para ventaja de los dueños de hatos de ganado, sino para ventaja del país. En estos instantes producimos en todas las provincias dedicadas a esta industria una cantidad muy superior a lo que el país puede consumir. De Turrialba, de Coyolar, del Irazú, del Poás, de lugares más lejanos aún, como son Puntarenas y Guanacaste, llega leche a San José en sus diversas formas. En Guanacaste anteriormente solo había ganado aguacatero como muy bien lo dijo don Ricardo Jiménez. Producían la leche de su consumo y ganado de destace en la medida de lo posible. En Puntarenas no existían tantas lecherías. El Coyolar no era un centro productor de leche sino de otras industrias. La meseta central se abastecía de las lecherías de la meseta central y podían vivir las fincas mejorando sus ganados y tratando de aumentar las buenas razas. Pero en la actualidad de solo la región de Puntarenas, o sea el Coyolar llegan a San José tres mil botellas diarias de leche. Ese admirable agricultor y trabajador q' es don Fernando Castro Cervantes, importó su ganado Nelor y lo adoptó a la región con ciencia inimitable. Hoy día aquello es un emporio de leche. Y como si esto fuera poco, lo que no se vende o no tiene colocación inmediata, se convierte en quesos diferentes, en mantequilla y en todos los demás productos lácteos que son muy buenos pero que no tienen el debido consumo inmediato que deben tener. Este fenómeno, lejos de ser un mal, es desde luego un bien para el país siempre que no lleguemos a relajar de tal modo la industria de forma que se convierta en pérdida, lo que significaría el abandono progresivo de ella. Lo natural es entonces que se proceda a la instalación de maquinarias modernas para la manufactura de diferentes productos lácteos que pueden ser perfectamente exportables a diferentes regiones de la América. Nosotros mismos estamos ya dando los pasos necesarios para instalar una de esas maquinarias en la región de Turrialba. Tal vez con una sola de estas máquinarias podamos consumir los sobrantes de aquella región entrando desde luego todos los ganaderos de allá. Puede instalarse otra en Cartago, otras en San José y donde se crea del caso. Ello nos permitiría poder abastecer necesidades de Panamá tal vez, o de otros países en donde la leche no es tan abundante. Nosotros manteníamos en secreto la organización de las plantas que vamos a instalar. Pero el que nosotros resolvamos el problema para nuestra producción de Turrialba no quiere decir que se resuelva el problema nacional de la leche. Por eso, sin egoismos de ninguna clase le hago estas declaraciones que son una primicia para su periódico y que son la iniciativa para que el gobierno acoja la idea como asunto general y preste toda la ayuda del caso a fin de que se mantenga la industria lechera o ganadera con el apoyo necesario y se desenvuelva en beneficio de todos. La cuestión es bien clara y si no procedemos a realizar estos planes pronto nos veremos asfixiados con la producción invendible y por lo tanto con el desaliento de los ganaderos. Tenemos bueno ejemplares de raza para producir leche, pero es necesario encontrar camino para consumir esa leche en forma adecuada. Me permito pues, hacer estas sugerencias a LA TRIBUNA que puede tomar la bandera de industrializar la producción lechera y que se instalen en el país plantas mecánicas que permitan aumentar el consumo, dentro y fuera de la república.

Hasta aquí las trascendentales declaraciones de don Florentino que nosotros agradecemos sinceramente.

VALDRIA LA PENA QUE EL SECRETARIO DE HACIENDA HICIESE UNA MANIFESTACION ACERCA...

(VIENE de la Pág. UNO)

del millón, de colones de la United al Gobierno, ha fracasado ya, es necesario, entonces, que el Poder Ejecutivo y el Congreso legislen inmediatamente dándole una mayor elasticidad a las disposiciones que autorizan préstamos para fines agrícolas.

O bien, que se hagan extensivas las facilidades de leyes recientes a los agricultores de la provincia de Limón, no favorecidos con la bonificación de la Compañía Bananera.

Atendiendo a una iniciativa del Poder Ejecutivo el Congreso acaba de dictar una ley que autoriza al Banco Nacional para emitir hasta ₡ 3.000.000 en cédulas al portador para ser vendidas a la par, únicamente a los bancos comerciales del país, con el objeto de proveerse del dinero necesario para destinarlo a los siguientes fines:

a) ₡ 2.500.000 a préstamos hipotecarios de primer grado, de carácter agrícola exclusivamente, conforme a las disposiciones de los apartes a) y b) del inciso 1— del Artículo 99 de la Ley Nº 16 de 5 de Noviembre de 1936; b) ..... ₡ 500.000 para reforzar los fondos de las Juntas Rurales de Crédito para préstamos hipotecarios a largo plazo, desde cincuenta hasta 2 mil colones, en las condiciones que fije la Directiva del Banco.

Pero como esta ley se emitió el 30 de Mayo próximo pdo. o sea, hace mes y medio; y como el Artículo 1 — dice que: "en ningún caso la colocación de cédulas podrá ser cada mes por una suma mayor de ₡ 200.000", quiere decir que, a estas horas, habiendo el Banco Nacional colocado el máximo que la ley le permite de cédulas entre los bancos comerciales, debe tener ya en caja por lo menos, ₡ 300.000. Sería interesante saber como se ha distribuído ese dinero, si ya no está en caja.

Estoy seguro de que a la Provincia de Limón, no le ha llegado ni un céntimo de esos trescientos mil colones, en préstamos, conforme a la ley Nº 16 de noviembre de 1936. He oído decir que a las Juntas Rurales se las ha reforzado un poco, pero ignoro la cuantía.

Un amigo mío, propietario de una finca en Línea Vieja, hizo una solicitud al Banco Nacional por un préstamo de esa naturaleza, y se le denegó. Además se le dijo, según él mismo me refiere, que para auxilios de la Zona Atlántica se destinaría el millón de colones que la Cía Bananera facilitaría muy pronto al Gobierno.

Pero resulta ahora, que es muy posible que ya esta operación no se lleve a efecto. Por lo menos ese es el rumor que se recoge en la calle. Valdría la pena que el señor Secretario de Hacienda hiciese una manifestación pública y categórica al respecto, para saber a que atenernos.

Y si efectivamente las gestiones con la United han fracasado, entonces que se disponga que el Banco Nacional haga extensivos los efectos de la "Ley de Cédulas 1941", de que me vengo ocupando, a los agricultores del Atlántico; y muy especialmente a los pequeños agricultores del Cantón de Pococí; a quienes, como dije antes, no alcanzan los beneficios de la bonificación bananera.

Y esta medida debe tomarse cuanto antes, pues ya la situación de aquellas gentes es insostenible. Se habían dedicado a la industria de la madera. Todos ganaban algo: el labrador con sus hijos; el bueyero rastreando los tucos por las montañas; los carreteros conduciéndolos a las plataformas o cargaderos del ferrocarril; los cargadores cargando los carros, etc. etc. Ahora toda esa actividad ha desaparecido. Parece que los aserraderos se han declarado en huelga, y nadie quiere comprar ni una pulgada de madera a ningún precio.

Algunas personas que todavía explotan, en pequeño, el cultivo del banano, enviaban sus "reyecciones" (racimos rechazados por los recibidores) a San José, para venderlos a los comerciantes de frutas, y con esa pequeña entrada se ayudaban. Ya eso también se terminó. La nueva administración del Ferrocarril del Atlántico acaba de enviar una circular a sus empleados haciéndoles saber que deben cobrar por flete de bananos rechazados, el cincuenta por ciento más de recargo. Es decir: antes se pagaban 0.24 por racimo de Río Jiménez a San José, hoy se pagan 0.48; cuesta la cargada 0.10, y el acarreo otros 0.10, la corta 0.20, o sea un total de 0.88 céntimos; y lo mas alto q' lo pagan en San José es a ₡ 1.00; quiere decir que dejaría una utilidad de 0.10 al productor. Un margen tan estrecho no compensa a todas las molestias que proporciona este negocio.

Existe también una situación irritante y perjudicial para los colonos de Pococí; y es la de no tener títulos de propiedad sobre sus lotes. El Estado debe legislar autorizando a estas gentes para que inscriban en el Registro sus predios, y legalizar su condición de propietarios a fin de que puedan dar sus terrenos como garantía hipotecaria al Banco Nacional y a la Junta de Crédito, y obtener así los dineros necesarios para trabajar con una relativa holgura.

Esta reforma debe hacerse a la ley de denuncios también; ya que en uno de sus artículos se prohibe toda traslación de propiedad. La mayor parte de los terratenientes de Pococí o son colonos o son denunciantes. Por lo menos estas iniciativas, podrían llevarse a la práctica, mientras tanto nos llega algo mejor.

Parece mentira
que, como promedio aproximado, cueste la producción de un quintal de arroz ₡ 20.00 sin abonar.
Pero la verdad es
que por el aumento de cosecha debido a la abonada, viene costando el quintal de arroz solamente ₡ 12.50.
Lo mismo sucede
con los demás cultivos. El abono abarata la producción, lo que confirman centenares de agricultores que abonan con constancia.
Usando abono completo
INTEGRO
mejora Ud. sus terrenos, baja el costo de los productos y aumenta su utilidad
F. REIMERS & Co.

TRABAJOS EN HIERRO
LOS INICIADORES DE FORJADO
ADELA v. DE JIMENEZ
Sucs. S. en C.
Teléfonos 2278-3603
Apartado 343

Anúnciese en LA TRIBUNA

Este documento es propiedad de la Biblioteca Nacional "Miguel Obregón Lizano" del Sistema Nacional de Bibliotecas del Ministerio de Cultura y Juventud, Costa Rica.

LA FLOTA ITALIANA SURTA EN PALERMO FUE ATACADA CON TODO BUEN EXITO POR LA RAF

Si usted se mojó ayer,
puede ser ésta la causa
del resfrío de hoy!!

Si tal cosa le ha ocurrido, le recomendamos tomar,

Guayacol Glicerofosfatado

DEL Dr. JOHNSON

Combate en forma eficaz:

CATARROS CRONICOS Y TOSES REBELDES

BOTICA FRANCESA

(Establecida en el año 1868)

Sintonice la emisora PARA TI, todas las noches de las 7.30 a las 8, y escuche EL NUEVO PLAN DE OBSEQUIOS PARA EL AHORRO FAMILIAR.
Gane mucho dinero sin costo alguno.

También fue severamente dañado el aeródromo italiano de Augusta, siendo atacados otros aeródromos en la isla de Sicilia

UN COMUNICADO DE BERLIN DICE QUE ENTRE LAS FUERZAS RUSAS SE NOTAN SINTOMAS DE CLARA DESORGANIZACION Y QUE YA NO HAY UNIDAD DE MANDO EN EL EJERCITO SOVIETICO

Las fuerzas mecanizadas alemanas se lanzan sobre Moscú por la carretera principal y ya están sus avanzadas a 200 millas de la capital de todas las Rusias

La ciudad de Smolensk que según los rusos siguen reteniendo las sumas soviéticas ha quedado en ruinas y acusan los alemanes a los rusos de ser responsables por su destrucción

Informes de Bucarest dicen que la ciudad de Kiev en Ukrania fue sobrepasada por las fuerzas alemanas pero que los rusos están ahora resistiendo ferozmente

COMUNICADO DE LA RAF

EL CAIRO, 19. UP. — El comando de las RAF aéreas destacadas en el cercano oriente, dió a publicidad el comunicado siguiente: Los cruceros y destructores surtos en el puerto de Palermo fueron atacados con todo buen éxito por nuestros bombarderos durante la noche del 17 al 18. Cayeron proyectiles sobre esas naves y en sus inmediaciones, pero no fue posible observar los resultados, debido al humo. Por su parte, unidades de la rama aérea de la flota bombardearon los aeródromos de Augusta y también otros en la isla de Sicilia. En el transcurso de la misma noche las RAF emprendieron ataques contra el puerto de Derna registrándose impactos directos en el muelle. Uno de estos muy intenso, fué seguido de una violenta explosión, cuyo reflejo iluminó el interior de uno de los bombarderos que se hallaba a tres millas de distancia. En Sicilia los cazas de la RAF entablaron combate con dos Junkers 88 que habían arrojado ayer bombas sobre la isla. Uno de los Junkers fue derribado a 30 millas mar adentro. Después de esas operaciones, todos nuestros aparatos regresaron idemnes a sus bases.

NECESITA LADRILLO?
ADELA v. DE JIMENEZ
Sucs. S. en C.
SE LO PROPORCIONA
Teléfonos 2278-3603
Apartado 343

LA FIESTA DE COLOMBIA

WASHINGTON, 19. UP. — Colombia celebra el 131 aniversario de su independencia entre la expresión de los mejores deseos de las otras 20 naciones de América, por su continuada libertad y progreso, según sus tradicionales lineamientos democráticos. El gobierno de Estados Unidos trasmitió sus felicitaciones oficiales. La celebración principal de la colonia colombiana tiene su centro en Nueva York, donde se realizarán varios festejos esta noche y mañana domingo. El embajador Turbel, el cónsul general Abel Cruz Santos y otras notabilidades presidirán los actos.

LA RESPUESTA ECUATORIANA TIENDE A INVALIDAR LA MEDIACION

LIMA, 18. UP. — El Comercio comentando la respuesta ecuatoriana del decreto de julio, a los países mediadores, dice que la contestación del Ecuador "establece condiciones para la aceptación de la propuesta tripartita, enteramente extrañas a la propuesta misma y que tienden a invalidarla. Deja ella de manifiesto una vez más que no es la conservación de la paz lo que interesa al Ecuador, sino la intervención de países ajenos al diferendo de límites, que con aquel tenemos, con la vana esperanza de obtener una solución que le diera generosamente territorios que sabe que no le pertenecen y que un fallo de derecho había de negarle". Termina diciendo "que no existe un problema complejo y ni siquiera un problema simple, en retirar las fuerzas militares quince kilómetros y prohibir el vuelo de aviones en una zona determinada" y concluye "la respuesta del Ecuador prepara otra sorpresa para los mediadores".

LAMPARAS FLUORESCENTES
(INDUSTRIA NACIONAL)

- Elegantes
- Resistentes
- Económicas
- Fácil instalación

Garantía de perfecto funcionamiento
DESDE 70 VOLTS EN ADELANTE
(Sin elevadores de corriente ni otro aditamento)

ENCENDIDO INSTANTANEO
Evitando el parpadeo que acorta la vida del tubo)

INSTALACIONES RECIENTES
BANCO DE COSTA RICA
BOTICA FRANCESA S. A.
GRAN HOTEL COSTA RICA
FELIPE J. ALVARADO Y CIA.
WEST INDIA OIL COMPANY
GARAGE COSTA RICA

Marca Registrada — LONG - LIFE — Símbolo de Calidad

ENCENDIDO INMEDIATO

SOLICITE ILUSTRACIONES, PRECIOS Y DETALLES
ALMACEN ELECTRICO
A. ZUÑIGA & CIA
(Contiguo a Lehbe & Pagés)
TEL. 2064 — APDO. 1967

CON GRANDES REBAJAS DE PRECIOS
en todos sus artículos, inaugura el
BAZAR MORANO

SU NUEVO Y CENTRICO LOCAL SITUADO EN LOS BAJOS DEL DIARIO DE COSTA RICA, LADO SUR DEL BAZAR CENTRAL (Antigua Cantina La Nueva Geisha).

lo que con mucho gusto avisa a sus apreciables clientes y al público en general.

VEA LA LISTA DE ALGUNOS ARTICULOS

MEDIAS PARA DAMAS EN LOS MAS BELLOS COLORES DE MODA:

Medias de pura seda de ₡ 3.00 a ₡ 2.00 par.
Medias de pura seda chiffón punto sesgado de ₡ 4.00 a ₡ 3.00 par.
Medias de pura seda chiffón Extra-Finas de ₡ 6.50 a ₡ 4.75 par.

ARTICULOS PARA CABALLEROS:

La famosa camisa MORANO, cuya calidad de telas y esmerada confección, es para venderla a ₡ 7.00, le ofrecemos ahora al bajísimo precio de ₡ 5.00.

CORBATAS en los más elegantes dibujos y colores de moda, de ₡ 5.00 a ₡ 3.50.
CORBATAS en muy lindos colores y muy buena calidad, de ₡ 3.50 a ₡ 2.50.
CALCETINES DE SEDA ELASTICOS, para caballeros, de ₡ 2.00 a ₡ 1.50.
CALCETINES DE HILO ELASTICOS, para caballeros, de ₡ 1.25 a ₡ 0.85.

Juegos Ropa Interior de punto de ₡ 5.50 a ₡ 4.25.
SOMBREROS de Fieltro de ₡ 18.00 a ₡ 12.00.
Pañuelos ingleses de ₡ 14.00 a ₡ 12.00 docena.
Pañuelos ingleses de ₡ 10.00 a ₡ 8.00 docena.
FAJAS con hebilla, de ₡ 6.25 a ₡ 4.50.
Fajas de cuero de ₡ 3.50 a ₡ 2.50.

FAJAS Y TIRANTES DE VIDRIO ELASTICO y un gran surtido de artículos especiales para regalos y de ARTICULOS PARA CABALLEROS.

ESPERAMOS SU VISITA para que se convenza que nuestra Unica Preocupación es poderlo dejar satisfecho con la BUENA CALIDAD Y EL BAJO PRECIO DE TODAS NUESTRAS MERCADERIAS.

LA GUARDIA VA A LA TERCERA CANDIDATURA

NUEVA YORK, 19. UP. — Espérase que el alcalde de la ciudad Fiorello La Guardia anuncie su candidatura para el mismo cargo por tercera vez el lunes próximo. La Guardia sería candidato del partido fusionista. Los demócratas apoyan la candidatura de William O. Dyer, fiscal de distrito de Brooklyn.

KIER FUE SOBREPASADO

ROMA, 19. UP. — El corresponsal de Il Messagero, en Bucarest informa a su diario que Kiev está rodeado, pero que los rusos resisten ferozmente. Según ese despacho, las columnas alemanas dejaron atrás a Kiev y han llegado ya al distrito que se extiende hacia el este de esa ciudad, mientras la infantería destruye a las unidades soviéticas.

A MENOS DE VEINTE MILLAS DE MOSCU

BERLIN, 19. UP. — Círculos autorizados afirman que el gigantesco ejército rojo ha sido rápidamente roto, mientras las columnas mecanizadas alemanas avanzan a lo largo de la carretera principal que va hacia Moscú, actualmente a menos de 200 millas de distancia de las vanguardias alemanas.

Individuos responsables dijeron que con los tres principales avances alemanes contra Moscú, Leningrado y Kiev, las fuerzas alemanas están constantemente cercando y creando nuevas bolsas alrededor de los ejércitos soviéticos, entre la línea Stalin y Moscú. Durante el día la DNB publicó despachos asegurando que aumentan constantemente las trágicas condiciones del ejército soviético.

Círculos militares autorizados dijeron que la destrucción de las comunicaciones soviéticas de retaguardia, después de la ruptura alemana de la línea Stalin, ha alcanzado tales proporciones, que es imposible seguir hablando de la unidad de comando del ejército rojo. Dicen que se asemeja mucho a la ruptura de la línea Weygand en Francia, hace un año. Círculos alemanes competentes declararon que la reciente batalla de Bialystok, acerca de la cual reclaman los alemanes haber atrapado, muerto o dispersado más de un millón de rusos, se está repitiendo en muchos puntos del frente.

YA NO EXISTE UNIDAD DE MANDO EN RUSIA

BERLIN, 19. UP. — Los comentaristas alemanes, al destacar que actualmente ya no existe un comando único ruso, dicen que por ello ya no se pueden efectuar contraataques soviéticos organizados en gran escala. El bien informado comentarista militar vespertino Nachtausage expresa: "Los batallones soviéticos luchan aisladamente, con un valor que es fruto de la desesperación, pero ya no existe un comando único. Los regimientos y batallones rusos obran ahora por su cuenta e iniciativa. La DNB anuncia que el regimiento 23 de la infantería soviética fué aniquilado ayer al intentar detener el avance alemán. Los restos del mismo se rindieron a los alemanes, después de "fusilar a dos comisarios suyos". En las esferas alemanas autorizadas se expresó que los comisarios políticos prisioneros son tratados por los alemanes como prisioneros de guerra regulares. Sin embargo, se les concentra en campos de prisioneros de guerra separados para impedir que continúen la propaganda comunista entre las tropas y para evitarles contacto con sus tropas mismas, que los matarían si lo pudieran hacer.

También se declara en dichos círculos que las mujeres soldados soviéticos son tratadas como prisioneros de guerra ordinarios, pero se las separa de los prisioneros de sexo masculino. La agencia no oficial informa que en el esfuerzo por detener el avance alemán en dirección a Leningrado, el ejército rojo ha enviado todas las reservas disponibles a la batalla, incluso a los miembros de los batallones de la defensa obrera de Leningrado y tropas integradas por mujeres y jóvenes comunistas. Durante los combates librados en las proximidades del lago, miles de los miembros de las organizaciones mencionadas fueron tomados prisioneros.

PUBLICADO EL ACUERDO QUE NOMBRA A DON ARTURO QUIROS MINISTRO EN GUATEMALA

EL SR. QUIROS CARRANZA HARA SU VIAJE A FINES DE ESTE MES

En el Diario Oficial de fecha de ayer se publicó el acuerdo que dice así:

No. 81. — San José, 15 de Julio de 1941.

El Presidente de la República, de conformidad con lo resuelto en Consejo de Gobierno en esta fecha, acuerda:

Nombrar al señor Don Arturo Quirós Carranza para el cargo de Enviado Extraordinario y Ministro Plenipotenciario de Costa Rica ante el Gobierno de la República de Guatemala, en sustitución del señor don Rafael Castro Quesada, quien falleció.

Este acuerdo surte sus efectos desde el día primero del presente mes.

Publíquese.—Calderón Guardia. El Secretario de Estado en el Despacho de Relaciones Exteriores,—Alberto Echandi.

El señor Quirós Carranza hará su viaje a Guatemala a fines del corriente mes.

COMUNICADO DE LA INFORMACION RUSA

MOSCU, 20. UP. — La oficina de información del Soviet dió a publicidad el siguiente comunicado: En el curso del día 19 del corriente se libró encarnizada lucha en las zonas de Pskov, Polotosk, Level, Smolensk y Novograd-Volynsk. Nada apreciable ocurrió en otros sectores del frente. A pesar del tiempo desfavorable nuestra fuerza aérea continuó las operaciones para destruir unidades motorizadas mecanizadas enemigas y sus aviones. En el Báltico, una de nuestras patrullas avista a una larga caravana de transportes enemigos fuertemente escoltada. Como resultado de los ataques de nuestros aviones, torpederos y destructores, fueron hundidos once transportes enemigos y derribado un avión de combate. Perdimos en este encuentro un avión y un torpedero, cuya tripulación fue savada".

SEÑORES FINQUEROS:
POSTES DE CEMENTO
PARA CERCAS, DONDE
ADELA v. DE JIMENEZ
Sucs. S. en C.
Teléfonos 2278-3603
Apartado 343

BLANCO ALEMAN LA UKRANIA,

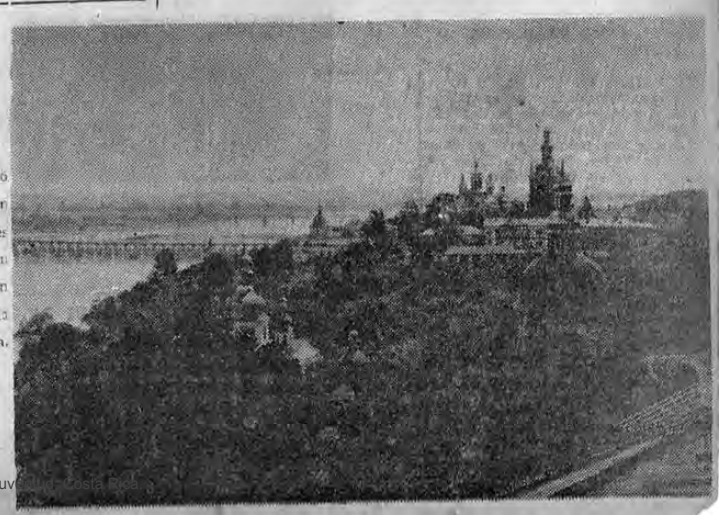

Vista del río Dniéper en Kiev, que es uno de los blancos de Hitler en esta fase de la guerra europea.

Este documento es propiedad de la Biblioteca Nacional "Miguel Obregón Lizano" del Sistema Nacional de Bibliotecas del Ministerio de Cultura y Juventud, Costa Rica.

Cuarenta mil colones para dar comienzo a los trabajos de construcción del edificio de la Escuela de Pedagogía

Esa suma ha sido facilitada por la junta administrativa de la Escuela Normal de Heredia

LA OTRA SUMA SERA APORTADA POR LA UNIVERSIDAD DE COSTA RICA

Se calcula qeu el costo total de la obra será de cien mil colones

La Junta administrativa de la Escuela Normal de Heredia dispuso aportar la suma de cuarenta mil colones para la construcción del Edificio de la Escuela de Pedagogía, escuela de la Universidad de Costa Rica, que será levantado en el lote enfrente del edificio de la Escuela Normal de Heredia.

Con esa suma se dará comienzo a los trabajos de construcción. La otra parte, para completar el monto total del costo, será aportado por la Universidad de Costa Rica pero se dispondrá de dinero para la ejecución de la obra.

Según los cálculos que se han hecho el valor de la construcción será de cien mil colones. Por otra parte, tal como en su discurso lo declaró el señor Secretario de educación pública, licenciado Tinoco Castro, llevará el nombre de Omar Dengo la Esuela de Pedagogía.

MUY VISITADO AYER EL PRESIDENTE ARIAS

Durante el día de ayer fue muy visitado en la residencia que ocupa en esta capital, el señor Presidente de Panamá doctor Arnulfo Arias. Estas gráficas dan cuenta de algunas de las visitas. Superior, el doctor Arias con jóvenes panameños que realizan sus estudios sacerdotales en el Colegio Seminario.

A continuación, el mandatario panameño con la comisión de vecinos de Tapezco, que fue para acerle entrega de un artístico pergamino.

Luego aparece el jefe del estado de Panamá con un grupo de ciudadanos que le hizo entrega de un obsequio consistente en un portafolios, con ilustraciones que representan una mujer cogiendo café y un cargador de banano. Abajo aparece el doctor Arias con el licenciado don Víctor Vargas, el coronel Valenzuela y su secretario.

¿ESTA CONSTRUYENDO?

Para Piedra y Arena:

ADELA v. DE JIMENEZ
Sucs. S. en C.

Teléfonos 2278-3603
Apartado 343

La obra de progreso que está llevando a cabo en Panamá el doctor Arias, es admirable

El Presidente Arias está contribuyendo con sus empeños en forma muy cierta al desarrollo cultural panameño y ha fundado el conservatorio de música y la sinfónica nacional, entre muchas de las obras de afianzamiento cultural que ha hecho

Al frente del conservatorio está el gran artista Alfredo San Malo y de la sinfónica Ebert de Castro. — En lo que atañe a Costa Rica, LA TRIBUNA sigue siendo el reflejo de la opinión nacional, dice en declaraciones para nuestro diario, el profesor don José Quesada que ayer visitó nuestras oficinas

José Quesada, el gran compositor nacional, ha regresado de Panamá para gustar unos días de esta vida costarricense tan sabrosa, que él suele recordar a cada momento. Decíamos ayer que deseaba el artista señor Quesada ver jugar hoy a su hijo don Jorge Quesada, que alineará con el "España" y efectivamente, éste era uno de sus propósitos. El reportero lo abordó. Viejo amigo, sus impresiones no podían serle desconocidas al crónista, que a su vez, tiene la obligación de darlas a conocer al público. Hé aquí lo que nos dice:

—Esta temporada de cuatro días en mi patria, para luego volver a Panamá, me reconforta y anima. Ya ustedes saben los propósitos de mi viaje. Y poco o nada podría agregar.

—¿Y qué impresiones tiene usted del progreso industrial panameño?

—Grato es el motivo que me proporciona, amigo reportero. Cabalmente Panamá nos está dando la lección más admirable de propósitos de mejoramiento cultural. El Presidente Arias está contribuyendo en una forma admirable al desarrollo musical panameño. Bastará con decir que fue fundado el Conservatorio Nacional al que concurren más de trescientos cincuenta alumnos y se trajeron del exterior varios profesores que son notabilidades artísticas. Al mismo tiempo se fundó la Sinfónica Nacional, integrada por cincuenta profesores y de la cual su servidor es solista de cornetín.

La Sinfónica es dirigida por Ebert de Castro y al frente del Conservatorio Nacional está el virtuoso, Alfredo de San Malo.

—¿Continúa trabajando usted con la Banda Republicana?

—Sí señor. Continúa bajo la dirección del maestro Revolledo, nuestro común amigo, quien acaba de compone, por cierto una de las obras musicales de más aliento que se han escrito en Centro América: "Corpus Christi en la vida de los Santos" que se ejecuta en más de treinta y cinco minutos, con lo que usted puede formarse opinión de la envergadura de esa obra de música descriptiva admirable.

—Y qué otras impresiones nos puede ofrecer, amigo Quesada?

—Ya que así lo desean: digan ustedes cuán grande es la obra del doctor Arias que nosotros los ticos que estamos en Panamá admiramos y acabalamos mejor que muchos. Es un hombre de acción, de empeños y rápidas decisiones, que va conduciendo a su país por un sendero admirable de orden, de progreso y de superamiento. Y ahora bien, en cuanto a nuestra Costa Rica, el reflejo de ella está en las páginas de LA TRIBUNA, el diario de la vida nacional; el fiel reflejo de la opinión pública".

Hasta aquí las impresiones del maestro Quesada que mucho hemos agradecido.

PARA ARTICULOS DE FERRETERIA

CONSULTE PRECIOS A

ADELA v. DE JIMENEZ
Sucs. S. en C.

Teléfonos 2278-3603
Apartado 343

Nuevo químico de la Fábrica Nacional de Licores el doctor Adrián Chaverri Rodríguez

Obtuvo su doctorado en la Universidad de Bonn, Alemania, y se le conceptúa como uno de los químicos mejor preparados de Costa Rica

REPONE AL DOCTOR ROSE GELLERT, CUYA RENUNCIA ACEPTO EL GOBIERNO

El poder ejecutivo, con buen criterio, acaba de nombrar químico de la Fábrica Nacional de Licores al doctor don Adrián Chaverri Rodríguez, graduado en la Universidad de Bonn, Alemania.

El doctor Chaverri Rodríguez es conceptuado como uno de los químicos mejor preparados de Costa Rica. Al nombrársele en aquel importante cargo de responsabilidad, hizo una buena adquisición el gobierno. Es doctor en química.

Repondrá al doctor Rose Gellert, cuya renuncia aceptó el poder ejecutivo.

Brillante éxito en el desempeño de sus nuevas y delicadas funciones deseamos al doctor Chaverri Rodríguez, a quien LA TRIBUNA felicita muy cordialmente.

EXPULSANDO FRANCESES DE EGIPTO

EL CAIRO, 19. UP. — En fuentes bien informadas se ha sabido que el gobierno egipcio ha decidido expulsar a bien conocidos franceses que son notoriamente partidarios de Vichy. Serán enviados a Siria para su repatriación.

MISION DIPLOMATICA...

(Viene de la Pág. UNO)

misión a las naciones latinoamericanas, varios gobiernos han dispuesto prohibir en forma terminante y absoluta la venta de materias primas a los industriales japoneses.

Entre esas materias primas figuran, en primer término, las que se destinan a la fabricación de armamentos.

No se ha fijado todavía la fecha de la llegada de la misión a Centro América, pero se cree que será en los primeros días del mes entrante.

LOS GENERADORES
JOHNSON "CHORE - HORSE"

PARA ILUMINAR EL HOGAR. — PARA RADIOT ELEFONIA — PARA CARGAR ACUMULADORES

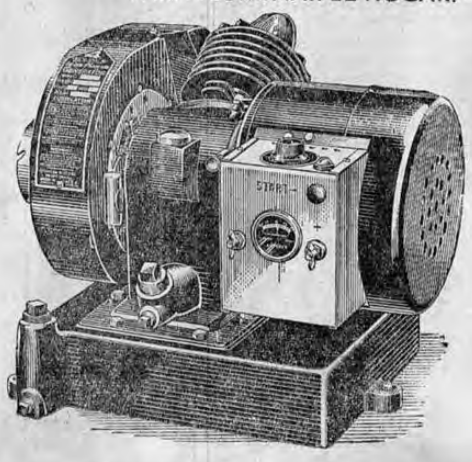

MODELOS DE COMBINACION.
(Una característica exclusiva de Johnson)

• BAJO COSTO
• ECONOMICOS
• SEGUROS
• MANUABLES

NOTENSE LAS CARACTERISTICAS EXCEPCIONALES DE LOS GENERADORES CHORE - HORSE

—principio nuevo y exclusivo de corriente alterna y continua.

—Arranque eléctrico. — Al oprimir un botón.

—Potencia directa — no hay impulsión por correa. El motor Irón Horse está dotado de polea en el lado opuesto del generador, muy conveniente para la toma de fuerza.

—Motor confiable — el renombrado motor a gasolina Iron Horse de 4 ciclos, y enfriado por aire.

—Generador de un tipo muy superior — diseño especial — y no es un generador de automóviles. Tiene cojinetes lubricados automáticamente en el extremo del bastidor del generador.

—Mando automático de la velocidad — Regulador positivo —regula la velocidad y acelerador automático que mide la admisión del combustible en proporción a la carga.
—El sistema de lubricación por salpicadura en el tanque del cigueñal, lubrica todas las partes activas.

—Tanque de Combustible grande — para un galón (3.8 litros.) El combustible está en la base de hierro sólido, fundido —no hay costuras ni soldaduras — ni ruidos, ni escapes.

—Funcionamiento suave y silencioso! Válvulas encerradas. Engranajes de leva en espiral. Construcción exacta.

—Los productos de la Johnson son famosos en todo el mundo por su exactitud y excelente funcionamiento.

—Carburador de Succión. De diseño Johnson, estos carburadores son el resultado de años de experiencia en el ramo y se usan en los motores de fuera-borda Johnson Sea Horse. Mezcla correcta en todas velocidades y cargas. Ajuste sencillo del tipo de válvula de agua.

—Interruptor automático y positivo. Conecta el generador con los acumuladores cuando el voltaje generado es el correcto, y desconecta los acumuladores del generador cuando el motor no está funcionando.

LOS MOTORES MARINOS
JOHNSON "SEA - HORSE"

PARA MOTORIZACION DE LANCHAS. PARA REMOLQUE DE MADERA. PARA TRANSPORTE DE BANANOS. PARA ACTIVIDADES DE PESQUERIA. —
Nueva belleza, mejor protección y seguridad y más alta eficiencia son el resultado del nuevo perfeccionamiento en el diseño de los

"SEA - HORSES" DE 1941

Características insustituíbles de JOHNSON: Protección de las bujías — Encendido alternado — Regulación Sincronizada — Doble Carburación — Arranque Instantáneo — Caja de engranajes perfilada — Bomba de agua con rotor de caucho — Amortiguador Rubber — Flow — Retroceso — Fácil portabilidad — Cilindros de aluminio — Arbol cigüeñal equilibrado—Piezas recíprocas livianas.

PIDANOS INFORMES Y TODA CLASE DE DETALLES SIN COMPROMISO

RICARDO BATALLA sucs.

APARTADO 463. SAN JOSE. TELFONO 2877

Tres aspectos del pic-nic ofrecido por el Congreso de Costa Rica a los diputados de la República de Panamá, que son huéspedes de nuestro país. El señor Presidente de la Cámara, licenciado don Teodoro Picado, posa para LA TRIBUNA acompañado de los legisladores Alemán y Fernández de la Parilla, del diputado don José Joaquín Peralta y de otros miembros de la comitiva. En las cumbres del Irazú, legisladores panameños y costarricenses admiran la belleza del paisaje. Aparece también la señorita Harriet Towers, periodista norteamericana.

MOLINOS Y TOSTADORES DE CAFE MEXICANOS SE OFRECEN A NUESTRO COMERCIO

LA CAMARA NACIONAL DE COMERCIO E INDUSTRIAS DE MEXICO OFRECE ESA MAQUINARIA

Garantizan que resultará a precios más favorables que los de otras procedencias. — Desean que un representante se haga cargo de la agencia

La Cámara de Comercio recibió ayer una comunicación de la Cámara Nacional de Comercio e Industrias de la Ciudad de México, en la cual ofrecen por ese conducto a nuestro comercio importador, molinos y tostadores de café manufacturados en México.

Tales implementos son fabricados por Castillo y Pick, socios ya, por lo que sus máquinas es de aquella cámara, y quienes lic [illegible] garantizan que [illegible] mero de tostadores.

vierten que los precios son para competir con las de otras procedencias.

Manifiestan, que les gustaría tener un solo agente para que se hiciera cargo de su representación en el país, en donde abrigan la esperanza de [illegible] Nacional de Bibliotecas del Ministerio de Cultura y Juventud, Costa Rica.

Con engaños se está despojando de sus propiedades a gentes sencillas de Rincón de Cubillos

Profunda indignación ha causado en aquello barriada la inicua actitud de un grupo de personas que está realizando tales maniobras

Se hacen pasar por funcionarios y dicen a los propietarios que tienen que construír aceras, cordón, caño, cloacas, etc. Y como no pueden hacerlo por ser gentes pobres, les sugieren vender.

En seguida llega otro y les ofrece comprar la propiedad.— A una señora con engaños la hicieron firmar una opción, pero descubierto el engaño se puso en conocimiento de las autoridades

Fuimos ayer informados de las actividades que está realizando en perjuicio de propietarios del Rincón de Cubillos, un grupo de personas que indudablemente merece castigarse, por valerse de la sencillez de las gentes para explotarlas en una forma condenable.

Se nos dice que llega una persona a una casa humilde de esa barriada, que es de las más pobres de la capital, y haciéndose pasar por funcionario municipal le ofrece comprar la casa, desde luego por un precio sumamente bajo.

Pero el último caso, en perjuicio de una pobre señora viuda, ha producido verdadera indignación en el barrio, a quien indujeron con engaños a firmar una opción, sin que ella se diera cuenta de la gravedad y trascendencia del compromiso contraído. Cuando los vecinos, se dieron cuenta, dieron toda su ayuda a la señora, a quien se buscó un abogado, quien ya está dando los pasos necesarios para evitar que se consume el hecho.

Al denunciarse el hecho por la prensa, revela también el interés de los vecinos de poner coto a los manejos de estas gentes inescrupulosas.

Desde luego, es de desearse que las autoridades de policía intervengan también y se castigue a los culpables.

¿Se ABURRIO de su negocio y quiere venderlo? Anúnciselo en los AVISOS DE OCASION (Página).

Este documento es propiedad de la Biblioteca Nacional "Miguel Obregón Lizano" del Sistema Nacional de Bibliotecas del Ministerio de Cultura y Juventud, Costa Rica.

En un almuerzo íntimo ofrecido por el doctor Montes de Oca a su pariente político, el señor Presidente de Panamá doctor don Arnulfo Arias, recibe el homenaje de cariño familiar, y es obsequiado con el hermoso y valioso potro de raza "Sol de Oro". Asistieron a este agasajo íntimo, el señor Secretario de Hacienda y Tesoro de la República de Panamá, ingeniero don Enrique Linares Jr., primo hermano del doctor Montes de Oca, secretario de la embajada de Panamá en Costa Rica don Nicanor Villalaz, don Víctor Vargas Alfaro, y el ayudante Militar del señor Presidente de Panamá, Coronel don Luis Valenzuela, la distinguida familia Montes de Oca, y la señorita Amalia Angelini, de la ciudad de Panam.

Este ha sido uno de los ratos que el señor Presidente de Panamá ha pasado en Costa Rica con verdadero agrado, ya que esto le proporcionó la oportunidad de estar en el campo en una finca de ganadería, que es una de las aficiones más predilectas del doctor Arias.

El colegio de cirujanos dentistas de Costa Rica expresa al Presidente Arias su complacencia por la visita al país

"Deseemos expresarle nuestra solidaridad a los actos de amistad y simpatía con que el Gobierno desea rendir honor a sus méritos de profesional e insigne estadista", dice el presidente del colegio, doctor J. Aurelio Ortiz C., en telegrama al doctor Arias

"Tengo el honor de transmitir a usted la complacencia que sentimos por los actos de simpatía y aprecio que su gobierno hace al Presidente de Panamá", dice en mensaje al Presidente Calderón Guardia

Los cirujanos dentistas del país se asocian a los homenajes tributados al señor Presidente de Panamá doctor Arnulfo Arias en la siguiente forma, por medio de mensajes telegráficos:

San José, 17 de Julio de 1941.

Señor Dr. don Arnulfo Arias, Presidente de la República de Panamá,
Ciudad.

Como presidente del Colegio de Cirujanos Dentistas de Costa Rica y en cumplimiento de su última resolución extraordinaria, tengo el honor de comunicar a usted, Excelentísimo señor, la complacencia que sentimos por su honrosa visita a este país, y la solidaridad con que nos asociamos sinceramente a los actos de amistad y simpatía con que el Supremo Gobierno desea rendir honor a sus altos méritos de profesional y de insigne estadista.

De usted muy respetuosamente,

J. AURELIO ORTIZ C.
Presidente

San José, 17 de Julio de 1941

Señor Dr. don Rafael Angel Calderón Guardia,
Presidente de la República
Pte.

Por encargo de todos y cada uno de los miembros de la Junta Directiva del Colegio de Cirujanos dentistas de la República, tengo el alto honor de transmitir a usted la complacencia que sentimos por los actos y festejos con que la sociedad y pueblo de Costa Rica se une a las manifestaciones de simpatía y aprecio que su Gobierno hace en honor del, Dr. don Arnulfo Arias, Presidente de Panamá, y por el merecido homenaje tributado a usted en el Colegio de Médicos y Cirujanos.

Del señor Presidente con todo respeto,

J. AURELIO ORTIZ C.
Presidente

BAJE SU CURVA DE GASTOS!

Para qué comprar una Pasta de Dientes de alto precio a cada uno de los de su casa? Adquiera unos cajitos de Polvos

PYODENTOL

y notará a fin de mes los colones que ha ahorrado. Pyodentol es un dentífrico de bajo costo porque es popular y es popular porque es bueno.

Anúnciese en LA TRIBUNA

Espléndida transmisión hizo anoche América Latina

El más completo detalle del banquete al Presidente de Panamá fue suministrado a control remoto desde el Teatro Nacional

CINCO MICROFONOS INSTALO AMERICA LATINA PARA OFRECER EL PROGRAMA MUSICAL Y LOS DISCURSOS DE TAN IMPONENTE ACTO

La radioemisora AMERICA LATINA se anotó anoche un nuevo triunfo que viene a colocarla en primera línea entre las emisoras del país.

AMERICA LATINA, mediante su sistema de control remoto, llevó al país un detalle minuncioso del banquete oficial que el supremo gobierno ofreció al Excmo. Sr. Presidente de Panamá doctor Arias.

Un set de cinco micrófonos distribuidos por todo el Teatro Nacional cuyo aspecto era imponente, permitió la mayor claridad de este acto, durante el cual, los oyentes de AMERICA LATINA pudieron apreciar el programa musical de la Orquesta Mariani y los discursos que fueron pronunciados en el banquete.

La locución y detalles de esta grandiosa trasmisión estuvieron a cargo del señor Hidalgo Brenes, que una vez más ha demostrado sus magníficas dotes como anunciador claro, ameno, culto y magnífico improvisador.

AMERICA LATINA, con esta trasmisión, ha iniciado brillantemente su serie de grandes audiciones de control remoto, que en adelante han de llevar a los oyentes de Costa Rica los detalles de todos los sucesos importantes del país.

SEÑORES FINQUEROS:

POSTES DE CEMENTO PARA CERCAS, DONDE

ADELA v. DE JIMENEZ
Sucs. S. en C.
Teléfonos 2278-3603
Apartado 343

₡ 468.124.53, MOVILIZO EL MES PASADO LA FABRICA NACIONAL DE LICORES

Tal fue el monto de las ventas, deduciéndose — 30.122.00 para el fondo nacional de educación

LOS DESEMBOLSOS FUERON DE ₡ 101.272.95, ENTERANDOSE AL TESORO NACIONAL ₡ 336.729.58

Tuvimos ocasión de ver el cuadro del movimiento de la fábrica nacional de Licores durante el mes de junio que acaba de pasar del que vamos a ofrecer las principales cifras, para dar una idea acerca del movimiento registrado, que sigue siendo intenso.

El total de las ventas alcanzó a ₡ 468.124.53, suma que es bastante, pues como se sabe, en estos meses de medio año, las ventas de licores han sido siempre muy bajas. De esa suma correspondió ₡ 30.122.00 al fondo nacional de educación.

Los desembolsos fueron de .... ₡ 101.272.95, habiéndose enterado al tesoro nacional la suma de ₡ 336.729.58 como utilidad neta de la fábrica.

Es indudable que se mantiene elevado el movimiento, gracias a los esfuerzos de la administración por mantener la mayor variedad en los productos, así como la más atractiva presentación.

Sección especial para créditos a maestros y profesores en el departamento de seguro social

IMPORTANTE SUGESTION AL CONGRESO SERA HECHO POR LA SOCIEDAD DE VISITADORES DE ESCUELAS PARA LA CREACION DE ESA SECCION

La nueva fórmula concilia las disposiciones de la ley vigente sobre seguros del magisterio y la nueva ley de seguro social

Una importante sugestión será hecha por la Sociedad de Visitadores de escuelas de la República a la Comisión de Previsión Social del Congreso y a la de Educación, en el sentido de crear, dentro de la ley de Seguro Social que ha sido enviada por el Poder Ejecutivo a la cámara. Trátase de una fórmula conciliatoria entre lo que dispone la actual ley de seguros del magisterio y la nueva ley en cuanto a protección a los servidores de la educación pública. No hace muchos días se pronunciaba el Ministerio de Educación en cuanto a la ley de jubilaciones y pensiones y también respecto a los seguros del Magisterio. Ya se ha hablado también de la creación de un banco del magisterio, sin que se haya podido llegar a nada práctico. Dentro del espíritu del proyecto de ley de seguro social se habla de la protección crediticia para maestros, para los maestros y profesores de este nuevo departamento que se pondría en marcha.

PARA ARTICULOS DE FERRETERIA

CONSULTE PRECIOS A

ADELA v. DE JIMENEZ
Sucs. S. en C.
Teléfonos 2278-3603
Apartado 343

gíere, vendría a reglamentar ese servicio que sería de gran utilidad para los maestros y profesores de

Anúnciese en LA TRIBUNA

Disfrute ya...

EN EL CIGARRILLO

IRAZU

De Marcada Suavidad
De un Inconfundible Sabor

QUE SE CONSIGUEN POR EL PROCEDIMIENTO DE ALTAS TEPERATURAS A QUE SON SOMETIDOS ESCOGIDOS Y MADURADOS Y TABACOS

Encienda ya un IRAZU

Este efi
tido tan
del IRA

TA

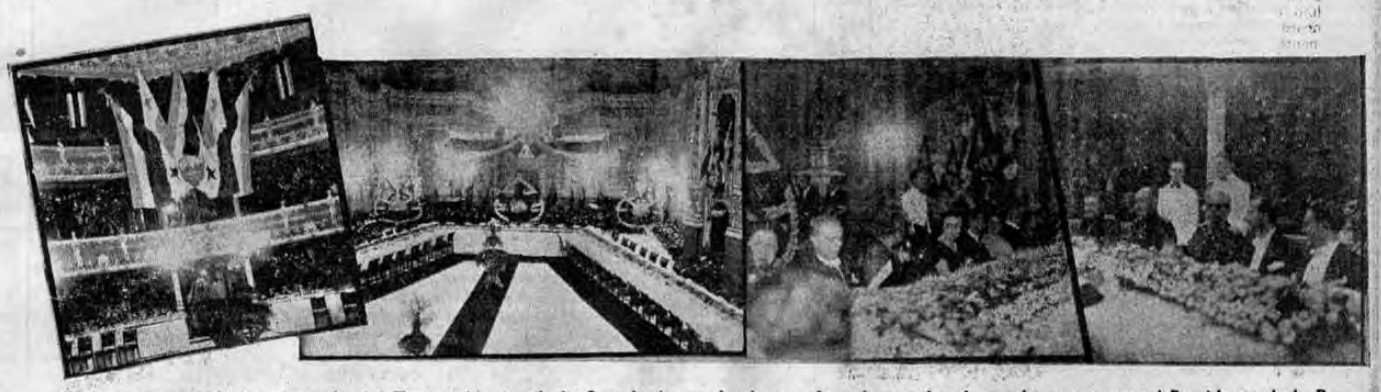

Cuatro aspectos de la gran sala del Teatro Nacional de San José, en donde se efectuó anoche el gran banquete que el Presidente de la República en nombre del gobierno ofreció al señor Presidente de la República de Panamá.. Las dos primeras enseñan el magnífico decorado que a base de flores se hizo del escenario magnífico de esta fiesta; los otros dos dan una idea de la fiesta, viéndose en uno de ellos a la primera dama de la República, doña Ivonne de Calderón Guardia teniendo a su dereca al Presidente Arias, y a su izquierda el señor Presidente de Costa Rica.

PARALIZACION EN LAS IMPORTACIONES GANADERAS DE NICARAGUA

En lo que ha transcurrido del presente mes no se han pedido permisos para introducir al país partidas de ganado

SE PRODUCE ESTA INACTIVIDAD DESPUES DE QUE DURANTE JUNIO SE TRAJO NUMEROSAS PARTIDAS

Se nos informó ayer en la contaduría mayor, en donde se lleva el control de las importaciones ganaderas, que durante lo que ha transcurrdio de este mes, no se han solicitado permisos para introducir al país partidas de ganado.

En consecuencia hay una completa paralización en estas actividades pues no ha ingresado ninguna cantidad de novillos, completamente distinto a lo que ocurriera durante el mes pasado, en que se registraron las mayores importaciones del presente año.

Es posible que la suspensión en las importaciones de novillos de Nicaragua, se deba a que las existencias son ahora suficientes para el consumo del país. Si podemos afirmar que la existencia de ganado criollo es bastante grande, tanto en la provincia de Guanacaste, como en San Carlos y otras zonas ganaderas del país.

La emisión de leyes en nuestro Congreso se ha concretado a decretos con miras electorales

POR ESO TIENE TANTA TRASCENDENCIA EL PROYECTO DE LEY DE SEGUNDO SOCIAL QUE SACA LA FUNCION ESTATAL DEL CONCEPTO ALDEANO QUE SE LE TENIA, PARA ENCAMINARLA POR UN SENDERO DE ESTRUCTURA SOCIAL DEFINIDA

Don Jesús Jiménez dió la fórmula tradicional de gobierno en su frase: "Escuelas y caminos", la que se completó con el estribillo "Y administración de las rentas fiscales". Era difícil encararse a esa tradicional manera de apreciar las funciones de gobierno y esto se logra ahora con este proyecto, dice don Orlando Somarriba

Mientras llovía torrencialmente, ayer tarde, el reportero aprovechó para recoger las impresiones que había solicitado dos horas antes a su colaborador y amigo don Orlando Somarribas, sobre algunas cuestiones de actualidad Y éstas fueron las ideas expresadas por el estimable colaborador:

La Ley de Seguro Social

—Las últimas administraciones, a partir de la segunda de don Ricardo, se han venido caracterizando por ir dándole a las funciones gubernativas un contenido nuevo, más acorde con los principios universales que rigen a la política, la economía y la organización social. Sin embargo, han sido esos gobiernos, hasta tanto vamos a ver para encararse a la situación y desafiar una tradición de ciento y pico de años de gobierno que bien podría enunciarse así: escuelas y caminos y administración de rentas fiscales. Sencillamente ésta ha sido la fórmula de gobierno y quien la concretó en la primera parte de este postulado, fué don Jesús Jiménez.

Sin embargo esos tanteos que fueron al propio tiempo tan combatidos y que dieron entre otros resultados la Ley de Accidentes de Trabajo (Ley Padilla), creación del Banco Nacional de Seguros, organización de nuestra vida económica mediante los proyectos del doctor Max creación de la Oficina Técnica etc., no han sido sino el andamiaje para esta ley que ahora se propone a la consideración de la Cámara: el proyecto de ley de Seguro Social.

El Gobierno del Estado, es una entidad en función con el medio. No es un organismo muerto, un aparato burocrático simplemente como hasta ahora ha venido siendo, sino que por sobre la repartición de huesos y de otras prebendas para una familia, tribu o casta, tiene que responder a una misión más elevada: tal es la de velar por la vida de los ciudadanos, proporcionando los medios para su subsistencia y buscando su mejoramiento en lo espiritual, político y económico. La emisión de leyes en nuestro medio se ha concretado las más de las veces a hacer promesas con miras a elecciones, a base de decretos que se acatan pero no se cumplen; la ley que ahora se propone tiene un sentido distinto. Es un instrumento legal de reivindicaciones sociales incalculables. Chile, por ejemplo, nos da la muestra y el ejemplo de una organización social admirable. Nuestros legisladores han ido a abrevar en esa fuente los principios y la práctica de esa ley. La encuentro muy completa. Se aprovecha la enseñanza de otros países que han adelantado grandemente en ese particular. Pero para los ticos tiene una repercusión mayor: nos hace salir de la apreciación de campanario o de aldea en que teníamos la función estatal, para encaminarla por un sendero de estructura social definida".

Este documento es propiedad de la Biblioteca Nacional de Costa Rica. Miguel Obregón Lizano del Instituto Nacional de Estadística y Censos, Ministerio de Cultura y Juventud, Costa Rica.

BALLENTINE'S

BALLENTINE'S
PURITY BODY
FLAVOR
XXX
ALE
Tipo inglés. — Sabor viril

2 tipos y 1 sola maravilla

La sensación en los mejores restaurantes de Nueva York

HOY SE LANZARA AL MERCADO COSTARRICENSE EN "EL SESTEO"

El sabor que usted buscaba en las cervezas. Pida "Ballentine's hoy en "El Sesteo"

(Distribuidor General para la República:
ANDREE HIPPS. — Teléfono 4556

BALLENTINE'S
PURITY BODY
FLAVOR
LIGHT
BEER
Tipo Pilsner. — Sabor suave

MUNDO SOCIAL

La Fiesta Nacional de Colombia

Excmo. Sr. Dr. don LAUREANO GARCIA ORTIZ, Ministro de Colombia en Costa Rica

Con motivo de celebrarse hoy la Fiesta Nacional de la hermana república de Colombia, LA TRIBUNA se complace en rendirle su homenaje de respeto y de simpatía al Excmo. señor Dr. don Laureano García Ortiz, Ministro del mismo país en Costa Rica, a su gentil señora esposa doña Carmen de García Ortiz, a su familia y a todos los demás miembros de la Legación, a toda la Colonia Colombiana residente entre nosotros al mismo tiempo que formula cordiales votos por el constante bienestar y prosperidad de la gran patria colombiana en el día de hoy.

SUNTUOSA BODA GALLEGOS - PRESTINARY

Srta. VIRGINIA PRESTINARY G.

El 24 de los corrientes, a las seis de la tarde en la Iglesia de Nuestra Señora del Carmen, el Revdo. señor Canónigo don Mariano Zúñiga impartirá la bendición nupcial al estimable joven Alfredo Gallegos y a la linda y encantadora señorita Virginia Prestinary Gotay, hijos de los respetables hogares de don Otto Prestinary y de doña Argentina de Prestinary y de doña Trinidad V. de Gallegos.

La novia lucirá a manera de una Diosa frente al altar donde ha de lucir su belleza soberana y su delicadeza incomparable.

Su compañero es un elemento de cualidades admirables y goza de una magnífica posición en su patria donde radicarán.

Sus nupcias constituyen un gratísimo acontecimiento social. La elegante pareja será apadrinada por las siguientes personas:

Don Otto H. Prestinary y doña Trinidad v. de Gallegos; don Ricardo Mora Fernández y Carmen G. de Guabello, por sí y en representación de don Manuel Salcedo y doña Mercedes de Salcedo, residentes en El Salvador; don Julio Acosta y doña Evangelina Prestinary de Mora, por sí y en representación de doña Josefina Mora v. de Pinto, residente en Guatemala; Dr. don Carlos Manuel Fernández Prestinary por sí y en representación de don Santiago Van Patten y doña Tila Prestinary de Van Patten, por sí y en representación de la señorita Pepa Gallegos, residente en El Salvador; don José Martín y doña Concha de Martín, residentes en El Salvador; don don Carlos Manuel Escalante D. y doña Elenita Gallegos de Acosta, por sí y en representación de don Oscar Gotay F. y doña Lupita de Gotay, residentes en El Salvador; Dr. José C. Gasteazoro y doña Eva de Gasteazoro, residentes en El Salvador; Ing. Max Koberg B., y señora María H. Prestinary por sí y en representación de don Jaime Alvarez y doña Clotilde de Alvarez, residentes en El Salvador; Dr. Alfonso Acosta G. y doña Elsa Zeller de Yglesias, por sí y en representación del doctor Raúl Argüello y doña Tina de Moreira, residentes en El Salvador; don Otto H. Prestinary Gotay y señorita María Cecilia Fernández A., por sí y en representación de doña Dora Gotay de Chekemain, residente en Miami; don Francisco Párraga y doña Dora de Párraga, residentes en El Salvador; don Fernando Mora Prestinary y doña Concha v. de Escalón, residentes en El Salvador; don Teodoro H. Prestinary G. y doña Carmen Vásquez de Guardia por sí y en representación de la señora Eugenia Palomo, residene en California; don Carlos H. Prestinary, por sí y en representación de don William H. Prestinary, residente en México y doña Flora M. de Prestinary, por sí y en representación de doña Adela de Lehnhoff, residente en Guatemala; don Daniel Domínguez y doña Hilda O. de Domínguez, residentes en El Salvador; don Egon Holts y doña Ana María F. de Mora F., por sí y en representación de la señorita Virginia Mora F., residente en Boston; don Carlos Hernández y Petey Pinto de Amheim, por sí y en representación de don Rodolfo González y doña Lilliam G. de González, residentes en El Salvador; don Alberto Vilanova y doña Berta G. de Vilanova, residentes en El Salvador; don Franz H. Prestinary y señorita Alice Fernández Escalante, por sí y en representación de don Roberto Harrison residentes en El Salvador; don Arturo Caminos y doña Carmen de Caminos, residentes en El Salvador; doctor Miguel A. Peña Valle y señora, residentes en México; don Roberto Caminos y señora, residentes en El Salvador; Ing. Arturo López Laucel y señora, residentes en El Salvador.

LA TRIBUNA los saluda con especial afecto, deseándoles mil felicidades y al paso de la bellísima y arrogante novia extendemos una alfombra de lirios, de rosas y de azucenas.

Dulce expresión
la suya. Mira-
serena que re-
ja un a bondad
génita. Múlti-
es son los atri-
tos de belleza
e ostenta esta
jer divina. In-
meras son las
tudes que la
man. — Ante
efigie de regio
te, nos incli-
nos reverentes
dimos el home
a que mere-
todo lo que es
o.
LA TRIBUNA
e para tan pre
a señorita, su
do de felici-
ón en el día
su cumple-
s y los mejo-
votos por su
na dicha.

EL ESTADO DE SALUD DE LA SEÑORA MADRE DEL SEÑOR PRESIDENTE DE PANAMA

Las últimas noticias recibidas ayer de la hermana república de Panamá, indican que ha seguido siendo más satisfactorio el estado de salud de la honorable matrona doña Carmen Madrid de Arias, señora madre del Excmo. señor Dr. don Arnulfo Arias, Presidente del mismo país que actualmente es huésped de honor de Costa Rica. Como se sabe la respetable enferma fué operada de la vista con admirables resultados por el famoso oculista Castroviejo, de fama mundial, y quien en fecha próxima visitará nuestra patria.

LA TRIBUNA celebra vivamente la mejoría notada en medio de la dolencia de la señora Madrid de Arias y espera tener el gusto de consignar su pronto y completo bienestar.

CUMPLEAÑOS

Hoy festeja su cumpleaños, la linda damita Victoria Eugenia Goyenaga Echeverría, bella flor que comienza a esparcir sus encantos en el jardín costarricense. LA TRIBUNA la felicita galantemente.

—Hoy festeja su cumpleaños, el culto joven don Mario Volio, activo y competente empleado de la United Fruit Co. en Parrita. LA TRIBUNA le envía sus cordiales felicitaciones.

EL COCKTAIL DE ESTA TARDE EN EL CENTRO COLOMBIANO

Mucho agradecemos el envío de la presente tarjeta:

El Centro Colombiano se complace en invitar a usted y familia al cocktail danzante que con motivo de la celebración del Aniversario de la Independencia de Colombia, ofrecerá en los Salones del Centro el domingo 20 del presente a las 4.30 de la tarde.

Julio de 1941.

NECESITA LADRILLO?
ADELA v. DE JIMENEZ
Sucs. S. en C.
SE LO PROPORCIONA
Teléfonos 2278-3603
Apartado 343

Anúnciese en LA TRIBUNA

Hoy Domingo 20 de Julio

Ultimo Lunch de la temporada en el Club Unión.

Los lunchs del Club Unión los domingos, se han puesto de moda entre nuestro mundo elegante que ha visto un modo simpático de pasar esas horas pesadas de las 12½ a las 2 ó 3 de la tarde, después que termina el match, en la forma más placentera, con los exquisitos lunchs del rancho.

Pero desde luego, como todo tiene su fin, tenemos el disgusto de avisar a los señores socios del Unión, que hoy domingo 20 de Julio es el último lunch de esta temporada.

Nuestro buen amigo don Carlos Jiménez, buen conocedor del gusto de los asistentes, ha preparado algo especial como para que quede un grato recuerdo de esta última fiesta.

La magnífica orquesta "Quirazú" como de costumbre, tocará lo mejor de su repertorio.

Estamos seguros que lo más distinguido de nuestro mundo social, hoy se dará cita allí, ya que a todos agrada lo bueno.

Club Unión

HOY DOMINGO 20 DE JULIO

ULTIMO LUNCH
DE LA TEMPORADA

en el pintoresco rancho

Con un menú delicioso y amenizado por la Orquesta Quirazú.

No deje de asistir a este último lunch que será el más alegre y exquisito.

CANTINA Y RESTAURANT

— ATAQUES A UNA HACIENDA RUSA —

En esta foto se observan los efectos del ataque alemán sobre una hacienda en Rusia, en un lugar no identificado.

estreno formidable de hoy domingo en los teatros Palace, Moderno e Ideal, simultáneamente

—::—

"La Batalla del Atlántico" o "Los que no Regresaron", hoy en el Variedades

—::—

Pronto, debut gigantesco de "Tanco - Lorca", la compañía de rutilantes bellezas

—::—

Hoy domingo, los teatros Palace, Moderno e Ideal realizan uno de los estrenos más impresionantes y bellos del año, al presentar el más formidable peliculón en español que se ha visto: "El Secreto de la Monja", vida, de la poetisa Juana Cruz, que floreció en tiempos de la Colonia.

"El Secreto de la Monja" es una joya en español que quedará grabada en la mente de todo el público con recuerdos imborrables, porque en ella vive y palpita el más delicioso argumento romántico del siglo XVII.

Para hoy en el Variedades, se anuncia la reprise de "La Batalla del Atlántico", o "Los que no Regresaron", el más imponente suceso de actualidad interpretado por Pat O'Brien y Constance Bennet.

Para muy pronto se anuncia en el Teatro América el debut de la Compañía Tanco - Lorca, el más brillante y estremecido espectáculo musical del año.

"Tanco - Lorca" debutará en breve y su actuación será un suceso que conmove

EL MAS BELLO GESTO DE UN COSTARRICENSE
lo cuentan con lujo de detalles los puntarenenses

No puedo dejar sin comentario, hechos que de por sí están significando ante el país el alma bravía del costarricense que tiene como supremo galardón de su orgullo EL ALMA MATER DE SANTAMARIA, y así vemos que hoy en forma grandiosa y por su infinita comprensión del alma tica, Costa Rica, presenta al extranjero q' la visita a más de su infinito corazón, por ser país esencialmente hospitalario brazos cariñosos y fuertes de su epopeya Nacional de su SANTAMARIA; que sembrado en el recuerdo de la patria toda, sabe en forma romántica aparecer abierto al mundo recibiéndolos con un brazo en Puntarenas y otro en Puerto Limón engarzado en esos

No puedo dejar sin comentario, hechos que de por sí están significando ante el país el alma bravía del costarricense que tiene como supremo galardón de su orgullo el alma mater de Santamaría

Así vemos que hoy en forma grandiosa y por esa infinita comprensión del alma tica, Costa Rica presenta al extranjero que la visita a más de su infinito corazón por ser un país esencialmente hospitalario los brazos cariñosos y fuertes de su epopeya nacional de su Santamaría

EL LICENCIADO DON VIRGILIO MARTINEZ ESCRIBE UN BELLO ARTICULO A PROPOSITO SOBRE LA INAUGURACION DEL PASEO JUAN SANTAMARIA, HOY EN PUNTARENAS

dos BELLOS PASEOS, LUNA PARK DE ESAS GRANDES POBLACIONES COSTERAS Q' OSTENTAN SU GLORIOSO COMO AMADO NOMBRE en forma simbólica de la devoción de la patria. Hacen bien los puntarenenses como lo han hecho ya los ciudadanos de Limón en sembrar con legítimo orgullo esta encarnación del civismo nacional, ya que así los costarricenses todos tendremos el fervor infinito que nos brinda nuestro culto heróico para sentirnos fortalecidos con el abrazo afectuoso que ofrendan así los manes de Santamaría y poder soñar con la hidalguía prístina de esos mismos manes que existieron solo para la abnegación patria hasta donde quisiéramos llegan hasta los más humildes de los costarricenses. Es bueno que se sepa en tan bella forma que nuestra pequeña Patria la protege un soldado héroe hijo de Alajuela q' desde Limón hasta Puntarenas nos da de constante el abrazo cariñoso que ha significado al través de los tiempos el ambiente y temple democrático que los ticos tenemos y que si en esa expectación singular como hemos sabido contar al que nos visita nuestra propia historia bañada en los océanos por la espuma de los mares que nos rodean, así como esa espuma y más blanca es la Paz inmensa que en nuestra pequeña Patria hemos sabido entronizar gracias al culto floreciente de nuestro soldado JUAN; que nos ha sabido apartar al través de los tiempos de las pequeñas rencillas no dignas de un disturbio y nos sabe encaminar nuestras inmaculadas dudas de vivir pacífico haya querido ser inquietado

bición. Que piensen los hombres de Costa Rica, que bien hacen los pueblos de Limón y Puntarenas en eternizar como si dijéramos su propia devoción al héroe, ya que en esa forma culta y agradecida así como ellos todos los pueblos de Costa Rica sabrán rendirle al héroe nacional la más grande ofrenda hasta ahora inusada y que por lo perdurable será honda lección del civismo patrio en los momentos actuales tan faltos de ese sentir y de ese pensar en que las manos fuertes solo han sabido escalvizar a los débiles sin una protesta ni un latido y sin haberse contemplado en los cielos anchurosos del amplio universo un VALIENTE Y BELLO gesto como el del costarricense que los Puntarenenses cuentan con lujo de detalles al extranjero al revelarles nuestra epopeya nacional en la ostentación de una placa en su más bello paseo. Mi felicitación sincera para los limonenses que tan espléndidamente entronizaron en su mar cerrado al divino Juan, dejando en el corazón de mis conterráneos que tuvieron la suerte de compartir esos momentos de sensitiva contemplación patria el más grande agradecimiento y más viva simpatía, así como también muy sincera para los hijos de Puntarenas han querido cerrar su abierto mar con los brazos fortalecidos de nuestro noble Juan. Que sigan así los demás pueblos de Costa Rica son mis infinitas ansias como hijo de esta patria noble en la que creo que la forma más grande de amarla es amándola triunfalmente en el más grande hombre que nos cuenta nuestra epopeya nacional.

SIENDO JOVEN SE SENTIA COMO UN VIEJO

Panamá. — "No obstante mi edad de 38 años, me sentía y actuaba como un viejo, pues no tenía el poder que correspondía a mi edad ni el espíritu de hacer algo para mejorar mi situación. "Mi estado nervioso era tal que fumaba un cigarrillo tras otro sin parar".

"Mi sueño no era reparador, pues me encontraba cansado al levantarme".

"A las pocas semanas de tomar el Sexocrin aumentó mi poder juvenil, mi estado nervioso se calmó, lo que me permite tener más ambición para todo".

SEXOCRIN

produce emoción de bienestar y sosiego, dando nueva vida a los órganos agotados o débiles. Cada frasco de Sexocrin, lleva extensos detalles.

De venta en la Botica Oriental.

CASA ESPAÑA

Esta entidad celebrará en sus salones un suntuoso baile en honor de los integrantes de la embajada deportiva Club España de México, a las 9 de la noche del día 22 del corriente mes.

La Directiva tiene el gusto de poner esta fiesta bajo los auspicios de los Clubs Amón e Imperial.

Todos los socios y familias de los Clubs Sociales del país están cordialmente invitados.

Los Socios de la Beneficencia Española y sus familiares están invitados por este medio y a quienes no se ha extendido invitación.

ORQUESTA BARQUERO.

CUOTA: Socios . . . . . ¢ 2.00
No Socios 3.00

NOTA: Traje negro o Smoking.

NUESTRO CAMPESINO NO ES DADO A QUE SE LE HABLE DE PORCENTAJES Y HA DE PREFERIR QUE SE LE FIJE UN PRECIO DETERMINADO EN COLONES A LA CAÑA

La ley es necesario que diga que cada tonelada de caña que el productor entregue deberá pagársele a 17 colones

EN ESE SENTIDO VOY A PRESENTAR UNA MOCION, DICE EL DIPUTADO DON CARLOS MURILLO, REPRESENTANTE DE LOS CAÑEROS DE POAS

Por lo demás la ley me parece buena y digna de aplauso la actitud de la comisión dictaminadora

El diputado don Carlos Murillo, en conversación con uno de nuestros redactores, explicó los alcances de una interesante moción que él va a presentar en relación con algunas de las disposiciones contenidas en la ley general sobre la industria cañera.

Fundamentalmente lo que desea suprimir el señor Murillo de esa ley es lo correspondiente a porcentaje en vez de decirse que se pagará el ochenta por ciento, es preferible, nos manifestó dicho representante, que se diga que el productor recibirá catorce colones y luego el resto, o sea tres más, al hacerse la liquidación definitiva.

En ese sentido he de hacer una moción, terminó diciéndonos el señor Murillo y espero que encuentre aceptación entre mis compañeros.

a cuentas y porcentajes y para él la cosa será mucho más clara si en la ley se dice que la tonelada de caña debe pagársele a diecisiete colones. No importa, que se mantenga la disposición que se refiere a que una parte del pago debe hacerse inmediatamente y el resto después. Pero que en vez de un porcentaje se diga en la ley que al entregar su caña el productor recibirá catorce colones y luego el resto, o sea tres más, al hacerse la liquidación definitiva.

LOS INICIADORES DE TRABAJOS EN HIERRO FORJADO

ADELA v. DE JIMENEZ
Sucs. S. en C.
Teléfonos 2278-3603
Apartado 343

PARA SAN RAMON

Para San Ramón siguió a pasar una corta temporada, nuestro buen amigo, el joven don Alvaro Jenkins

Este documento es propiedad de la Biblioteca Nacional de Costa Rica. Forma parte del Sistema Nacional de Bibliotecas del Ministerio de Cultura y Juventud, Costa Rica.

NUEVA RAZON SOCIAL

HEMOS RECIBIDO LA SIGUIENTE ESQUELA

San José 9 de Julio de 1941.
Señor Director
de LA TRIBUNA
Muy señor mío:

Me es grato poner en su conocimiento que por escritura otorgada en esta misma fecha ante el Notario Público Lic. don Mario Gómez Calvo, don Rosendo Escala Palau cedió todo su interés en la firma comercial de esta plaza "Rosendo Escala y Compañía", a doña Carmen Pochet Masis y al suscrito, no interviniendo en lo futuro en los negocios sociales. Las cláusulas de la Sociedad mencionada, seguirán rigiendo las relaciones de los cesionarios, con las únicas variantes de que se denominará en adelante: "Gabriel Broutín y Compañía, Sucesores de Rosendo Escala y Compañía", y que el suscrito tendrá el uso exclusivo de la firma social con facultades de apoderado generalísimo.

Confío en que usted seguirá prestando a la nueva firma la misma colaboración que se sirvió otorgar a la antigua, y aprovecho la oportunidad para suscribirme su muy atto. y S. S.,

"GABRIEL BROUTIN y Cía, Sucesores de "Rosendo Scala y Cía."

Muchos y buenos éxitos deseamos para la nueva razón social.

QUIEBRA DEL BANCO JOHN M. KEITH

El DECIMO DIVIDENDO de UNO POR CIENTO se empezará a repartir el lunes 21 de julio corriente, todos los días de una a dos de la tarde, excepto los viernes y sábados.

OFICINA: ALTOS DEL TEATRO RAVENTOS.
JORGE CORDERO ZAMORA, Curador.

Con gran solemnidad fue bautizado el Paseo "Juan Santamaría" de Limón

Delegaciones de Alajuela dieron realce a los festejos

OBJETO DE SEÑALADOS HOMENAJES EL SECRETARIO DE EDUCACION PUBLICA QUE LLEVO LA REPRESENTACION DEL EJECUTIVO

LIMON, 16. — Pese a lo sencillo del programa y a que el mal tiempo restó animación y concurrencia a los actos a bastante público los festejos que el Comité Municipal preparó con motivo del bautizo del Boulevar del Tajamar con el nombre de Paseo Juan Santamaría resultaron sumamente solemnes y muy interesantes. Indudablemente dieron enorme entusiasmo a estos festejos la presencia en esta ciudad de la mayor parte de los señores munícipes de Alajuela y de una delegación encantadora de señoritas del Instituto de Alajuela y de otra delegación de alegres jóvenes del mismo colegio, así como de un equipo de la Liga Deportiva Alajuelense. También se vió honrada la ciudad con la asistencia del señor ministro de educación pública Lic. don Luis Demetrio Tinoco Castro, quien trajo la representación del señor Presidente de la República a los mencionados festejos.

Desde la llegada de los distinguidos visitantes la ciudad cobró gran animación y entusiasmo y, pese a la lluvia que chyó temprano, se fué desarrollando el programa en el siguiente orden:

A las siete y media de la noche en el Club Miramar, dos mafches de Basketball, uno femenino y otro masculino, entre equipos del Instituto de Alajuela y el Patfinder femenino y el Club Miramar. El triunfo correspondió a las limonenses pero los muchachos cayeron frente a los alajuelas. La concurrencia fué numerosa y la banda militar amenizó los juegos.

El domingo amaneció lluvioso, pero cerca de las nueve de la mañana se calmó un poco y se aprovechó para organizar los números del programa, iniciándose a las nueve y media horas el desfile en el Estadio, en el siguiente orden:

Banda militar, señor Ministro de Educación Pública, Lic. don Luis Demetrio Tinoco; señor Gobernador de la Provincia de Limón don Abel Robles; señores regidores municipales de Alajuela y Limón, Ilmo. señor Obispo y Vicario de Limón; Autoridades civiles, Escuelas de varones y de niñas e Instituto de Alajuela; cuerpo de bomberos y público. El desfile entró al paseo Juan Santamaría en la esquina del Balneario deteniéndose en la esquina noreste del Parque Vargas donde tuvieron lugar los siguientes actos:

Himno Nacional cantado por los alumnos del Instituto de Alajuela y escuelas de Limón. Discurso del señor ministro de educación en nombre del Poder Ejecutivo; discurso del profesor Arturo Agüero Ch., en representación del Instituto de Alajuela, del doctor Miguel Angel Camacho, a nombre de la Municipalidad de Alajuela y del señor don Carlos Mora Aguilar, en nombre de la municipalidad limonense, discurso éste que constituyó una verdadera pieza oratoria, muy aplaudida y comentada. Luego se cantó Patriótica Costarricense y seguidamente el gobernador don Abel Robles descubrió la placa con tal que da nombre al paseo. Luego el señor Obispo bendijo la placa y con el canto del Himno a Juan Santamaría, el desfile continuó por el paseo hasta el muelle nacional donde se disolvió.

A las trece y media horas el Comité obsequió a los visitantes con un paseo La Uvita del cual regresaron todos muy contentos.

A las cuatro de la tarde se inició un match de fútbol entre el Barcelona de esta ciudad y la Liga Deportiva Alajuelense. El juego estuvo muy interesante habiendo terminado el primer tiempo con el score favorable a los limonenses de un tanto a cero. En el segundo tiempo los alajuelenses lograron controlar el juego en una plaza llena de baches y agua, consiguiendo anotar tres tantos contra ninguno del Barcelona, terminando así el juego con el triunfo del Alajuelense por tres tantos a uno.

A las siete y media de la noche en el Club Miramar se efectuaron otros dos matchs de basket ball entre el equipo femenino Cacique y el Barcelona masculino de Limón contra equipos del Instituto de Alajuela. Ambos juegos los ganó el Instituto.

A las nueve y media de la noche la administración del Balneario obsequió a los visitantes con un baile, el cual fué un acontecimiento social.

En carros agregados al tren de pasajeros del lunes regresaron a San José y Alajuela los distinguidos visitantes llevando muy agradables impresiones del espíritu alegre de los limonenses aún en estos duros momentos que atraviesa la ciudad.

PANAMA Y COSTA RICA SON HIJAS GEMELAS...

(VIENE de la Pág. UNO) ——

nor del presidente Arias. Desde la entrada del teatro hasta el final del lunetario, el adorno de lindísimas guirnaldas ponía una nota de gusto exquisito en la distribución que se hizo. Profusión de flores, de flores de todos los matices, de todos los perfumes, fruto de nuestra ubérima tierra—en los vestíbulos y en los palcos; en el alto de las puertas de entrada al segundo vestíbulo, formando rosas rojas, la leyenda: Pro Pacia Beneficio. Y la mesa donde se sirvió el banquete, adornada también con un exquisito gusto. Pero hay que decir que fué la Jardinería Costa Rica la que hizo posible ese milagro de belleza.".

LOS HIMNOS

Al llegar al Teatro Nacional el señor presidente de la república, doctor Calderón Guardia, la orquesta ejecutó el himno nacional de Panamá.

LOS ASISTENTES

Las personas asistentes al banquete fueron las siguientes:

Presidente de la República y Señora Calderón Guardia; Arzobispo de San José; Secretario de relaciones exteriores, señora de Echandi; Secretario de gobernación, señora de Calderón Guardia; Secretario de Hacienda, señora de Escalante; Secretario de Educación Pública; Secretario de Fomento, señora de Volio; Secretario de Salubridad, señora de Luján; Embajador de Panamá, señora de Fernández Jaén; Ministro de Guatemala, señora Carrillo; Señora Hornibrook; Ministro del Perú, señora Espinosa Saloman; Ministro de Nicaragua, señora de Mena Solórzano; Ministro de Cuba, señora de Gans; Ministro de España; Ministro de Colombia, señora de García Ortiz; Ministro de Chile; Hon. Encargado de Negocios de la Santa Sede; Encargado de Negocios de Inglaterra; Encargado de Negocios de Alemania; Encargado de Negocios de El Salvador; Encargado de Negocios de Chile, señora de Larrain; Secretario de la Embajada de Panamá; Encargado de la Legación de Venezuela; Señores don Julio Acosta, Lic. don Luis Anderson, Don Ricardo Fernández Guardia, Lic. don Manuel Castro Quesada, don José A. Coronado; Lic. don Raúl Gurdián; Lic. don Tobías Zúñiga M, señora de Zúñiga; Lic. don Carlos Lara;. don Ricardo Castro Beeche, señora de Castro Beeche, Embajador de Costa Rica en Panamá, señora de Fonseca Zúñiga; Ministro de C. R. en Guatemala; Ministro de Nicaragua en Europa; Decano del Cuerpo Consular, señora de Hernández; Consul Gral. de Panamá, señora de Hutt; Jefe del Ministerio Público, señora de Gómez, Jefe de la Oficina de Control; Presidente del Colegio de Médicos y Cirujanos, señora de Aguero; Presidente del Club Rotario, ingeniero don Arturo Tinoco; Director de La Prensa Libre, señora de Palau; representante de La Razón, Secretario de la Presidencia, señora de Odio; Secretario de la Comandancia en jefe, señora de Guardia; Director General de Policía, señora de Rodríguez; Edecán del señor Presidente de la República, señora de Pacheco; Primer Comandante de Cuartel Bellavista; Primer comandante de policía, señora de Sáenz, Primer Comandante de la Penitenciaria, señora Borbón; Inspector General de Hacienda; Director General de Tráfico; Gobernador de la provincia de San José; Presidente Municipal de San José; Auditor General Secretaría de Fomento, señora de Quirós; José Pozuelo; Mario Echandi; Monseñor Alfredo Hidalgo, Monseñor Carlos Ocendahl; Director del Protocolo; Sub-director del protocolo, señora de Vargas; Jefe de la Sección Diplomática, señora de Segura; Jefe Guardia de Honor del Presidente; Jefe Inspección de Aviación, señora de Valenzuela; Coronel Miguel Angel Guardia; Coronel Guillermo Soto Guardia, Coronel Raúl Pacheco; General Fernando Cabezas, coronel Roberto Castillano. Excmo. señor Presidente de Panamá, Dr. don Arnulfo Arias; Excmo. señor Ministro de Relaciones Exteriores, Dr. Raúl de Roux; Excmo. señor Ministro de Hacienda y Tesoro, don Enrique Linares Jr; Excmo señor Ministro de Comercio e Ind., don Ernesto J. Fábrega; Honorable señor diputado don Pedro Fernández Parrilla; Hon. señor diputado don Simón Vega; Hon. señor diputado don Alfredo Alemán; Hon. señor diputado Humberto Legnadier, señora de Legnadier; Hon. señor Mag. de la Corte Suprema de Justicia, Dr. Carlos L. López; Edecán del Excmo. Sr. presidente de Panamá, coronel Olmedo Fábrega; Hon. Rogelio Arosemena, Presidente del Consejo Municipal; don Alberto Valarino; don Alberto Mc. Geerchy.

OFRECIMIENTO DEL Dr. CALDERON GUARDIA

El doctor Calderón Guardia pronunció el siguientes discurso de ofrecimiento:

Excmo. Señor Presidente de la República de Panamá; Honorable Cuerpo Diplomático; Señor Arzobispo de la Arquidiócesis de San José de Costa Rica; Señoras. Señores:

Experimento hace algunas semanas mi mayor satisfacción de gobernante y de costarricense, al sancionar el tratado que, con ello de perennidad, consagra las fraternales relaciones de Nuestras Patrias, —que en mi afecto son sólo una.— Podréis por ello apreciar, Señor Presidente, el sentimiento de honda cordialidad con que, al ofreceros este homenaje os digo, que nuestro sencillo hogar es el vuestro, no a siemple condición de visitante, sino por títulos más íntimos y más nobles.

En la ingénita caballerosidad del mundo antiguo, al caminante que traspasaba el umbral de cualquier morada, se le ofrecía el leal amparo de su albergue, sin preguntarle quien era y de dónde venía. Tratándose de Vos, y en el solar de Costa Rica, no puede concretarse nuestro acogimiento a brindaros el pan y la sal que es obligado tributo a todo huésped. Enalteceís nuestra causa, accediendo benévolamente a la invitación muy afectuosa que os hicimos, y en vuestra ilustre persona nos honramos agasajando también a vuestro pueblo.

Hermanos somos, panameños y costarricenses y, el proclamarlo no me limito a cumplir el ritual de los convencionalismos de la diplomacia. Hermanos somos, porque una es la sangre que circula por las venas de ambos pueblos, y uno el ideal que ilumina su conciencia ciudadana. Herederos ambos de comunes tradiciones de hidalguía, amamantados en las ubres fecundas de la España inmortal del Descubrimiento y la Conquista, plena de ensueños y de reciedumbre, Panamá y Costa Rica son hijas gemelas del León Ibérico, que agotó con sus hazañas los asombros de la historia.

Ninguna intuición más afortunada que la que orientó hacia el Istmo de Panamá los esfuerzos por descubrir el trayecto más corto al Grande Océano que, en bien dos surcos de agua, habría de permitir que se arribara, navegando hacia el Occidente, a las playas de los fabulosos Ofires y Cipangos. Y ningún privilegio mayor que el de vuestra Patria, colocada por la Providencia en un cruce vital de las rutas de la civilización contemporánea.

Ha cambiado el mundo desde los tiempos de las expediciones de aventura y de prodigio. Vuestro glorioso destino no ha cambiado. Después de haber sido, en los geniales delirios de Bolívar, la sede del anfictionato político de nuestro continente, y de haberse afirmado, como república soberana, en emporio de actividades y riquezas, Panamá está señalada para ser, tal vez, la arena donde la lucha suprema por la propia vida de la Democracia se decida victoriosamente en el Hemisferio Americano.

Darle la bienvenida a un gobernante panameño, sería siempre para nosotros una tarea muy grata. Tratándose de Vos, Señor Presidente Arias, es algo más: Sois el legítimo representante de los inmarcesibles atributos de vuestro pueblo: virilidad indomable, culto reverente a la libertad y al derecho, devoción sin límites a cuanto depura y engrandece la vida de los hombres. Sois un estadista vigoroso, previsor y justiciero, digno caudillo de la nación que con singular acierto os ha confiado la dirección de sus destinos.

Al formular los más fervientes votos por la ventura de vuestro pueblo y por vuestra dicha personal, fielmente interpreto el unánime sentir de los costarricenses.

CONTESTACION DEL DR. ARIAS

Contestó el señor Presidente de Panamá, doctor Arias, con el siguiente discurso:

Del Excmo. Señor Presidente de la República de Panamá al Excelentísimo señor Presidente de la República de Costa Rica.

Excelentísimo señor:

También puedo conceptuar yo como una de mis mayores y más sentidas satisfacciones de ciudadano y de primer mandatario de mi querida patria, la República de Panamá, el haber sancionado el Tratado de Límites entre nuestros dos países, por razones que no han de escapar a persona alguna realmente conocedora de la historia de los pueblos. De entre los espesos nubarrones que parecían empañar la solidaridad continental, uno era precisamente el relativo a la frontera que debía separar definitivamente a Costa Rica y Panamá por el libre consentimiento de sus dos pueblos. Sin hacer un recuerdo histórico, ni siquiera breve que estuviese fuera de razón, deseo sin encarecer cómo al asumir la presidencia de la República de mi país, el 1 de octubre pasado, consultaba una de mis mayores preocupaciones este problema que panameños y costarricenses acabamos de resolver. Pero me alentaba, cabalmente, vuestra actitud comprensiva, que coincidía con mi propósito firme, inalterable de llegar a un acuerdo equitativo para las dos partes según ha resultado, en efecto.

Y he de pregonarlo bien alto, en obsequio al gesto tan cordial, tan genuinamente fraterno, que envuelve la invitación que vos, Excelentísimo señor Presidente, os habeis dignado hacernos a mí y al grupo de compatriotas que me acompaña. Al conocer de vuestro deseo accedí gustosísimo en el acto, movido por una a modo de intuición secreta y superior, que me confirmaba en el pensamiento de que vos y vuestros compatriotas habíais sido guiados en el curso de las negociaciones que precedieron a la firma y el perfeccionamiento del tratado, lo mismo que nosotros los panameños todos, menos por solicitudes nacionales que por el anhelo fervoroso de contribuir en forma eficaz y valiosa a aquilatar la solidaridad que ha de unir a Panamá y Costa Rica, robusteciendo al propio tiempo la unidad espiritual, moral y política del Continente. Caminante venido de tierra vecina y hermana, aceptamos con honra y reconocidos la noble hospitalidad de que somos objeto; característica de esa raza de valientes conquistadores, antepasados comunes sobre quienes panameños y costarricenses hemos de rivalizar únicamente para enaltecerla a través del espacio y en el transcurso de los años, merced a hombre al noble solar a quien unos y otros debemos el precioso acervo de la raza, la religión y las cosumbres, herencia que nos hace hoy elementos de valía en el seno de la familia occidental cristiana.

Que el legado incomparable que nos ha dejado el Libertador por antonomasia, ayer confiando a las modernas nacionales bolivarianas, hoy celosamente alentado por las veintiun repúblicas de América, envuelva además del Congreso Anfictiónico reunido en Panamá en 1826 las proyecciones universales que hicieron vislumbrar desde 1815 al genio de la paz y de la guerra la visión conocida de que acaso sólo habría podido fijar se en el Istmo de Panamá. La capital de la tierra, como pretendió Constantino que fuese Bizancio la del antiguo hemisferio".

Habéis formulado excelentísimo señor presidente, un designio que ojalá se realice plenamente. Noble destino fuese entonces el de mi amado Panamá, realizando a un propio tiempo el sueño vidente de Bolívar y el empeño halagador para todo panameño de ofrecer su suelo como estadio en donde se desarrollen permanentemente las juntas para propugnar y mantener la independencia política y la integridad territorial, inatacables, del mismo hemisferio occidental, al amparo de las aspiraciones republicanas y democráticas.

Os reitero excelentísimo señor presidente doctor Calderón Guardia, en mi nombre y en el del gobierno y pueblo panameños, el más sentido reconocimiento por esta amabilísima hospitalidad de que somos objeto. Perdurará ella en nuestra inteligencia y en nuestros corazones como eco de continuo renovado, de las excelentísimas ciudadanías y de las virtudes cívicas de este noble y culto pueblo costarricense, del que sois vos mismo, excelentísimo señor, alto y genuino exponente. Y si no es demasiado pedir, os rogaría hacer extensiva nuestra gratitud, como la experimentamos nosotros, tanto más sentido cuanto más candorosa a la nación hospitalaria toda, a todos sus hijos; con los votos cinceros por la ventura personal vuestra, por que sigáis cosechando nuevos triunfos como estadista de recios arranques, de coraje sostenido, de defensor constante de la justicia y el derecho; con el deseo cálido, en fin de que la naturaleza derrame sobre esta hermosa tierra de Costa Rica todos los beneficios materiales y morales que le permitan seguir ocupando el sitio de tanto distinción como es el que hoy tiene en el concierto de los pueblos civilizados y cultos del planeta.

EL SERVICIO

El servicio del banquete le fué encargado al Gran Hotel Costa Rica. Fué magnífico. El hotel se esmeró por servir como lo hizo en efecto un menú exquisito.

Muy entrada la madrugada concluyó este brillante festival en honor del jefe de estado panameño; todos los detalles de la fiesta fueron trasmitidos por un micrófono instalado en el escenario donde se instaló la orquesta, por la clara y potente radioemisora América Latina.

HAN DESAPARECIDO LAS FRONTERAS ENTRE...

(VIENE de la pág. UNO) ——

Un cocktail en la finca "San Juan Bosco"

En la finca "San Juan Bosco", propiedad de nuestro distinguido amigo el diputado don José Joaquín Peralta, se les ofreció un cocktail a los componentes de la comisión que estaba integrada por casi todos los diputados de Costa Rica y por los miembros de la Asamblea Legislativa de Panamá, que son nuestros huéspedes. Con la gentileza y explendidez que le son probiales, el señor Peralta agasajó a sus distinguidos visitantes. Estos tuvieron la grata oportunidad de admirar además del magnífico hato de ganado Pardo-Suizo, premiado en la reciente exposición nacional de ganadería, la eficiente y moderna organización que el señor Peralta ha dado a esta su granja modelo.

Hacia el Volcán Irazú

Después de un agradable rato en la finca mencionada, se emprendió el viaje hacia el Volcán Irazú. Hacia una mañana espléndida y la ruta al volcán, cada día en mejores condiciones, mereció el cálido elogio de los señores legisladores panameños, que manifestaron su entusiasmo ante el esfuerzo hecho por nuestro país para realizar esa costosa obra.

Admirando el coloso

El arreglo del corto trayecto que falta para que la carretera llegue hasta el propio cráter del Irazú, permitió a los automóviles acercarse hasta unos quinientos metros, como máximo, del mencionado cráter.

Una débil neblina, que a ratos se despejaba completamente, permitió que el coloso fuera admirado por los distinguidos visitantes. Estos no se cansaban de elogiar la maravillosa belleza del paisaje que se ofrecía, como en un alarde de simpática cordialidad, a los ojos de los diputados de Costa Rica y Panamá.

El almuerzo en "Chicuá"

En el restaurant de los señores Robert Hermanos, en la finca "Chicuá" la comisión organizadora de este homenaje, compuesta por don Tomás Guardia y D. Adriano Urbina, había ordenado un suculento almuerzo que fue ofrecido a la numerosa expedición parlamentaria.

Desborde de entusiasmo y cordialidad

Durante todo el paseo la más franca y cordial camaradería entre diputados costarricenses y panameños fue la característica principal. Sentados a la mesa, fuera de todo protocolo, de amigo a amigo, como hijos de una sola patria los comentarios, las bromas de buena ley y los vivas a Panamá y a Costa Rica, a los presidentes Arias y Calderón Guardia, brotaban espontáneos, como explosiones sinceras del espíritu de fraternidad de ahora y siempre deben reinar entre panameños y costarricenses.

Un discurso del diputado Albertazzi Avendaño

Instado por un grupo de amigos y colegas, el señor Albertazzi Avendaño pronunció un bello discurso. No tomamos nota exacta de sus palabras. Unicamente recordamos que todos sus períodos, sumamente felices, fueron calurosamente aplaudidos. Este arreglo de límites, dijo entre otras cosas, ha tenido la virtud de borrar las fronteras al mismo tiempo que las señalaba. Nos separa una línea imaginaria apenas, ya que todos sentimos confundirnos en una sola patria.

Don Ernesto Martín

También a instancias de un grupo de amigos, el señor Martín hizo uso de la palabra. Reafirmó su concepto de que el paso que se había dado al aprobar el arreglo de límites tiene inmensa trascendencia, porque ha venido a hacer más fuerte el hondo sentimiento de afecto fraternal que ya existía entre los pueblos de Panamá y Costa Rica.

Don Teodoro Picado

Una salva de aplausos saludó al ex-presidente Picado cuando se levantó para hacer el ofrecimiento del homenaje. Hizo resaltar el hondo significado que tiene esta vinculación de los diputados de estas dos patrias que son una y que se llaman Panamá y Costa Rica, porque es en los diputados en donde reside la representación más genuina del alma popular. Hizo un cálido elogio de los dos mandatarios cuya labor ha dado el magnífico fruto de este florecimiento de afecto y cordialidad entre panameños y costarricenses. Varias veces fué interrumpido el licenciado Picado durante su discurso, por entusiastas vivas a Panamá y Costa Rica y a los presidentes Arias y Calderón Guardia. También se lanzaron muchos vivas al propio licenciado Picado. Al terminar su disertación, fue estrechamente abrazado por los diputados de Panamá quienes realmente se mostraron emocionados por estas cálidas manifestaciones de simpatía.

Contesta el señor Fernández de la Parrilla

Contestó los discursos de los diputados nacionales el vicepresidente de la asamblea legislativa de Panamá, señor Fernández de la Parrilla. Fué esta improvisación del distinguido diputado panameño como un espontáneo brote de su cálido sentimiento de cariño para Costa Rica. Sus palabras, que no reproducimos textualmente expresaron cuanto es su agradecimiento y cuan honda es su emoción, ante el espectáculo de dos pueblos hermanos que se unen en un estrecho abrazo y se confunden en uno solo. Han llegado a lo más hondo de mi corazón las palabras de este presidente de vuestro Congreso, que bien podría serlo también del nuestro, y a quien la patria costarricense, que nosotros consideramos también nuestra, ha de ofrecerle los máximos honores y las más grandes responsabilidades, cuando lo llame al ejercicio de las altas funciones en las que habrá de dar un nuevo empuje al progreso de Costa Rica, dijo el señor Fernández de la Parrilla. De Bolívar contaba la anécdota de que, un sol lado que lo desconocía, le dió el alto y lo detuvo con la frase de "quien vive" no ritual en las guarniciones militares de aquellos tiempos. Ese alto y ese "quien vive" no podían detener al hombre que en su espada llevaba la luz y el fuego de las libertades americanas. No habrá pues posibilidad de que a este gran presidente del congreso que es don Teodoro Picado le de el alto o lo detenga en la ruta que le señala el destino. He dicho que hablaba con la expresión sincera de lo que en estos momentos siente mi corazón, continuó afirmando el señor Fernández de la Parrilla y he de repetir que nosotros nos sentimos hijos de esta bella patria, hermanos de nuestros hermanos los costarricenses. Personalmente tengo el orgullo de ser panameño, pero no me enorgullezco menos de que mis antepasados por línea paterna procedieran de Costa Rica.

Como panameño y como costarricense, pues, doy las gracias más efusivas por este homenaje y abrazo a todos los hijos de esta querida tierra, en la persona de sus representantes los señores diputados.

Nacionalización del Clero panameño

Para tal objeto se establecerán becas incluyéndose unas para estudios en el colegio seminario de Costa Rica

FUERTE CAMPAÑA SE HA INICIADO EN PANAMA EN TAL SENTIDO

El gobierno está de acuerdo con la importante medida y someterá el respectivo proyecto al Congreso

Por los informes que tenemos sabemos que en Panamá se llegará a la nacionalización del clero panameño. Al efecto se ha hecho una fuerte campaña en tal sentido y según los informes referidos, el gobierno del señor presidente de Panamá, doctor Arias, está de acuerdo con la iniciativa de nacionalización.

Se indica que será presentado al Congreso de Panamá el respectivo programa que establece la creación de becas para que estudiantes panameños realicen estudios y se ordenen de sacerdotes en los países que sean determinados.

También podemos informar que el proyecto establecerá becas para el Colegio Seminario de Costa Rica, donde por cierto vienen haciendo estos estudios, desde hace algunos años, varios jóvenes de nacionalidad panameña.

MILLON Y MEDIO DE...

(VIENE de la Pág. UNO) ——

rias rentas de gran volumen.

Durante los primeros cinco meses del año, es decir, de enero a mayo 31, el movimiento ha sido intenso y los esfuerzos puestos en práctica para hacer efectivo el cobro de todas las rentas y los impuestos que corresponden a cada cual, han dado por resultado ingresos más altos, aproximadamente iguales a los del año pasado.

El total de los cobros efectuados en este lapso, se eleva a ₡ 1,441,828.66, casi el millón y medio de colones, lo que da un promedio de ingresos mensuales de trescientos mil colones, que es bastante bueno. En cambio los gastos han sido de solo ..... ₡ 113.623.65, lo que demuestra que se ha trabajado con bastante economía.

La patente nacional produjo .. ₡ 530.044.96 o sea la renta más elevada; luego sigue el impuesto cedular que dió ₡ 500.550.00, los impuestos territoriales con ..... ₡ 308.266.35 y los de beneficencia con ₡ 10.009.10.

COMUNICADO ALEMAN

CUARTEL General del Fuehrer, 19. UP. — Texto del comunicado del estado mayor: "Las tropas germano-rumanas de Besarabia, forzaron el cruce de Dniester en varios puntos, como ya se anunció en un comunicado especial. La penetración a través de la sólidamente fortificada línea Stalin al N. de los pantanos de Pripet, fue extendida más allá de Smolensk. Esta ciudad, tenazmente defendida por el enemigo, fué tomada el 16 de julio. Los destacamentos de nuestros aliados finlandeses quebraron la enérgica resistencia enemiga y avanzaron por la orilla norte del Lago Ladoga. En aguas de Gran Bretaña nuestros bombarderos hundieron un buque de carga de 1500 toneladas y alcanzaron con bombas a otras dos naves mercantes.

Anoche los bombarderos alemanes atacaron de nuevo la base naval británica en Alejandría. Durante las tentativas realizadas ayer por los aviones británicos, para atacar puntos de la costa sobre el canal de la Mancha, cinco de ellos fueron derribados por nuestros cazas, 3 por los buques de avanzada y dos por la artillería naval. El enemigo no voló ni de día ni de noche sobre territorio del Reich.

Guillermo Sanabria

Comunica a sus estimados amigos y clientes que se ha hecho cargo de la dirección del

TALLER MECANICO
DE

Adela v. de Jiménez Sucs. S. en C.

Donde se pone incondicionalmente a sus órdenes.

TELEFONO 4889 — APARTADO 343

¿ESTA CONSTRUYENDO?

Para Piedra y Arena:

ADELA v. DE JIMENEZ
Sucs. S. en C.
Teléfonos 2278-3603
Apartado 343

Señores ganaderos:

OFRECEMOS CUALQUIER CANTIDAD DE LOS SIGUIENTES ARTICULOS, TODOS GARANTIZADOS DE PRIMERA CALIDAD CON SUS ANALISIS DE RIQUEZA Y PUREZA A DISPOSICION

AFRECHO DE TRIGO
" " GIRASOL
" " AJONJOLI
" " LINAZA
SEMILLA DE ALGODON
HENO DE ALFALFA
HARINA DE HOJAS DE ALFALFA
HARINA DE CAMARONES
HARINA DE SANGRE
HARINA DE MAIZ

AVENA
LINAZA EN GRANO
CEBADA (BREW'S GRAIN)
MANAMAR – algas marinas
KENTUCKY BLUE GRASS
CARBON CONCHA Y HUESO MOLIDO
SALES MINERALES
SAL COMUN
CALF MANNA (legítimo)
MIEL PARA GANADO

Alimentos científicamente balanceados y probados para:

VACAS DE LECHE
VACAS SECAS
TERNERAS
TOROS Y TORETES
CABALLOS

CABRAS
GALLINAS PONEDORAS
POLLITOS
POLLOS DE ENGORDE

MAXIMA CALIDAD. — MINIMOS PRECIOS
CONSULTENOS Y SE CONVENCERA

BODEGA MADRIGAL S. A.

(RAMON MADRIGAL, S. A.)

San José — Teléfono 3787 — Apartado 829

AVISOS ECONOMICOS

FAMILIA EXTRANJERA alquila apartamento amueblado y habitaciones, todo confort, baño caliente, con comida, en casa rodeada de jardines, tennis, piscina y garage. Principio Paseo Colón. Teléfono: 4823. 406

Para Mosaicos

ADELA v. DE JIMENEZ
Sucs. S. en C.
Teléfonos 2278-3603
Apartado 343

Este documento es propiedad de la Biblioteca Nacional "Miguel Obregón Lizano" del Sistema Nacional de Bibliotecas del Ministerio de Cultura y Juventud, Costa Rica.

INICIADA ANOCHE A LAS 12 LA CAMPAÑA DE LA "V" EN TODA EUROPA CONTRA ALEMANIA

RAVENTOS

— A LA 1.30, 4, 7 Y 9 P. M. —

En un rincón de los Balcanes, pintoresco y exótico escenario de apasionantes intrigas y amores, verá usted la más emocionante de las aventuras.

EL HIJO DE MONTECRISTO

PELICULA DE ARTISTAS UNIDOS.

con LOUIS HAYWARD, JOAN BENNETT y GEORGE SANDERS

PRECIOS:

A las 1.30 p. m. Luneta . . . . . ₡ 1.00
A las 4 y 7 p. m. Luneta . . . . . ₡ 1.25
A las 9 p. m. Luneta . . . . . ₡ 1.50

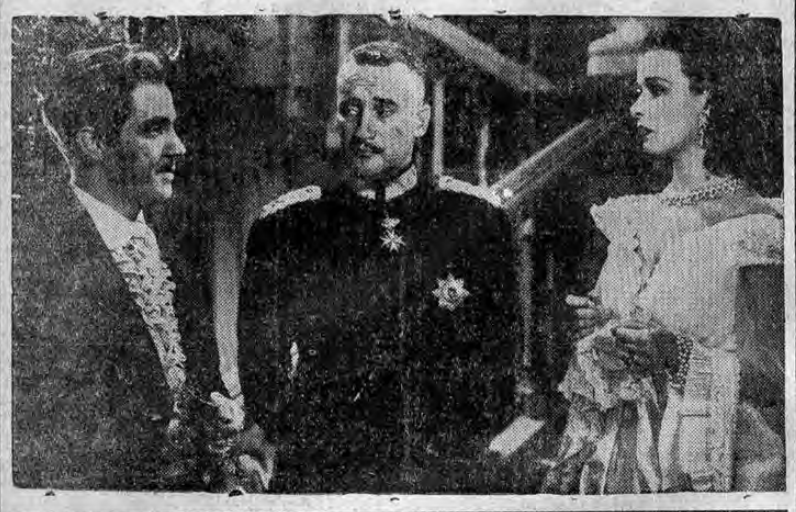

CAPITOLIO
A la 1 — 0.30 LAS FALDAS MANDAN
A las 2.30 — 0.30 PENROD Y SU PANDILLA
A las 4 y 7 — 0.60 EL POBRE DIABLO
A las 9 — 0.60 LA VENGANZA DE FRANK JAMES

ADELA
A la 1 — 0.30 PENROD Y SU PANDILLA
A las 2.30 — 0.30 LAS FALDAS MANDAN
A las 4 y 7 — 0.60 LA VENGANZA DE FRANK JAMES
A las 9 — 0.60 EL POBRE DIABLO

CASTRO
A las 3 — 0.30 Chato Ortín, hijo, en: LA CANCION DEL HUERFANO
A las 7 y 8.45 — 0.50 Las Hermanas Lane, en: CUATRO MADRES

Millones de hombres y mujeres, de un ejército invisible, empezaron su obra de hostilidad, resistencia y sabotaje en todos los paises dominados por el nazismo y se esperan de ella grandes frutos

STALIN HA SIDO DESIGNADO POR EL SUPREMO SOVIET COMISARIO DE DEFENSA DE RUSIA Y TIMOSHENKO VICE-COMISARIO DEL MISMO

Se decreta en Bolivia el estado de sitio al descubrirse un gran complot revolucionario y el general Peñaranda, jefe del gobierno asume poderes para mantener el orden

LA GUERRA DE NERVIOS DE LA "V"

LONDRES, Domingo 20. UP— A medianoche se inició la movilización del invisible ejército V del coninente europeo, compuesto por los millones de personas oprimidas que se encuentran bajo el yugo de los invasores nazis, que desarrollará una campaña que podrá tener una gran influencia en el curso de la guerra. Los funcionarios de la British Broadcasting Corporation afirman que su campaña tiene preocupado a Goebbels, pero admiten que procedió con suma habilidad al declarar a su vez la letra V como símbolo de la confianza en la victoria del Reich.

Los diarios de la mañana de hoy dedican gran espacio a las noticias relacionadas con la iniciación de la campaña, con el siguiente título: HOY SE INICIA LA GUERRA DE NERVIOS. El primer ministro Winston Churchill, en un mensaje dirigido a los pueblos oprimidos de Europa, declaró: "La causa de Hitler perecerá y Europa será libertada, mientras continuéis negándoos a colaboar con el invasor". El mensaje de Churchill fué irradiado 15 minutos después de iniciarse la creación del ejército invisible, que de inmediato comenzó a atacar a los nazis en todas las formas posibles constituyendo "la mayor invasión de propaganda "británica registrada hasta la fecha en el continente europeo. El coronel Britton comunicó a sus oyentes: "En este momento los hombres y las mujeres de toda Europa se dedican a continuar esta lucha contra la Alemania nazi, hasta que triunfe la V, signo de la victoria y de la libertad.

"No os olvidéis que la V se marca con tres puntos y una raya. Marcadla con los pies, para que la oigan vuestros camaradas del ejército de la V, como también para que la puedan oir los alemanes. Estos ahora se ven obligados a hacer creer que no es así. Una palabra más, el ejército de la V debe ser un ejército disciplinado. Cuando llegue el momento, obrará en tal forma que nada podrán hacer los alemanes. Pero aguardad la palabra Hoy hacemos el signo. Que tengáis buena suerte". Por su parte, la radio de Berlín, oída en ésta, anunció que Goebbels había iniciado su contraofensiva en la campaña de la V La emisora alemana informó que en Paris se había colocado una enorme V transparente en la torre Eiffel. También anunció que los diarios de Cracovia y Varsovia, que publican los comunicados del alto comando alemán, aparecieron con la letra V impresa en los mismos y análoga exhibición se ha en Holanda.

TEXTO DEL DECRETO DE ESTADO DE SITIO EN BOLIVIA

LA PAZ, 19. UP. — El siguiente es el texto del decreto estableciendo el estado de sitio: El general Peñaranda, presidente de la República, considerando que la obligación más perentoria del Ejecutivo, es consolidar la paz y mantener la posición de neutralidad y de respeto de la república frente a los acontecimientos bélicos mundiales, y en la actualidad realiza un completo resurgimiento nacional; que el cumplimiento es del régimen constitucional es aprovechado por la demagogia política para fomentar la alarma y la anarquía en el país; que está comprobada la existencia de planes y actividades contra el orden y los poderes legales en conveniencia con politicos extranjeros, de carácter totalitario, se dispone por lo tanto con el dictamen del consejo de ministros, decretar: Artículo único: declárase el estado de sitio en todo el territorio de la república, con arreglo a los disposiciones pertinentes de la sección 3 de la constitución política."

Vida dolorosa de amor, con aroma de poesía de JUANA DE ASBAJE! ¡El secreto de amor que hizo de la poetisa máxima del siglo XVII, Juana de Asbaje, la dulce y resignada monjita "Sor Juana Inés de la Cruz!! Incienso en el alma, claustro de claroscuro de Sor Juana Inés de la Cruz!

PALACE - MODERNO - IDEAL

PALACE: A LAS 2-4-7-8.45 Entrada 0.75 — 1.00 y 1.25
MODERNO: A LAS 6.45-8.45 Entrada 0.60
IDEAL: A LAS 6 Y 8 Entrada 0.50

1.—Estreno de Revista de Sucesos Mundiales. — 2.—Estreno de EXTRA en colores de Walt Disney: EL RATON VIAJERO. — 3.—Estreno magno! El suceso del día! Dada-Dada y Cía., honran las pantallas de los teatros, con la lujosa fantasía del Siglo XVII. LUPITA GALLARDO, JOSE CRESPO, CARLOS ORELLANA, ELENA DORGAZ, CARLOS VILLARREAL, en el fastuoso espectáculo del Virreynato de México:

EL SECRETO DE LA MONJA

VARIEDADES — A las 4-7-8.45 — Entrada 0.60

A LAS 2.—Ent. 50 Cts. — "Sandy y Mischa, Auer, Butch y Buddy, en el éxito: EL BEBE DE LA SUERTE

¡El más emocionante y terrible estreno del día! La Batalla del Atlántico en toda su majestad y fiereza! Columbia Pictures presenta a los grandes artistas CONSTANCE BENNETT y PAT O'BRIEN, en la emocionante producción de gran espectáculo

— LA BATALLA DEL ATLANTICO —

LOS QUE NO REGRESARON

Moderno	América	Ideal	Líbano	Keith
A la 1 .... 30 cts. EL TERROR DE LOS LLANOS	A la 1 ..... 30 COMICAS	A la 1 ..... 30 LOS JUSTICIEROS	A la 1 ..... 30 DILIGENCIA DEL CHINO	A las 2.30 .... 30 ATAQUE A LA DESCUBIERTA
A las 2.15 — 0.30 CORAZON DE NIÑO	A las 2.30 .... 30 CINCO HUERFANITOS Y Cº	A las 2.30 .... 30 MUCHACHOS DE CORAJE	A las 2.30 .... 30 PAJAROS BOBOS	4 y 7 ..... 50 ESPEJISMO DE AMOR
A las 4 ..... 0.50 CADA LOCO CON SU TEMA	4 y 6.45 — 50 YO SOY SU MARIDO	A las 4 ..... 50 ALEGRE Y CONFIADO y Metroscopio	A las 4 ..... 50 EL BEBE DE LA SUERTE	A las 8.45 .... 50 CADA LOCO CON SU TEMA
6.45, 8.45 ..... 60 EL SECRETO DE LA MONJA	A las 8.45 . 50 EL BEBE DE LA SUERTE	6 y 8 ..... 50 EL SECRETO DE LA MONJA	7 y 8.45 .... 50 YO SOY SU MARIDO	

EMPEÑADA LA MAS VIOLENTA BATALLA...

(VIENE de la pág. UNO)

onda corta está haciendo su trasmisión normal. Sin embargo, los radioescuchas dijeron que la poderosa estación de onda larga de Moscú desapareció del aire ayer en la tarde y no se ha vuelto a oir. Las estaciones de onda corta desaparecieron al mismo tiempo ayer del aire, más tarde volvieron a trasmitir anunciando entonces que las trasmisiones radiotelefónicas se seguirían haciendo sólo en onda corta.

LA BATALLA MAS VIOLENTA DE LA GUERRA

NUEVA YORK, 19. — La violenta lucha se libra hoy en la zona de Smolensk, a 350 o 400 kilómetros de Moscú, al finalizar la cuarta semana de campaña, lo que indica que la maquinaria militar alemana está rebasada en sus cálculos, puesto que en fuentes alemanas se había afirmado que se esperaba la ruptura final en el término de tres semanas, lográndose terminar las operaciones de limpieza a las seis semanas. La batalla de Smolensk es la más violenta de toda la guerra, según las informaciones rusas. Las informaciones alemanas sostienen que la aviación atrcó las comunicaciones y concentraciones de tropas del este y la zona de combate para frustrar los intentos rusos de enviar reservas. De Estambul algunas noticias sostienen que los rusos han concentrado un millón de hombres para proteger el Cáucaso y la región petrolífera, mientras hay 4 millones más en reserva en los frentes centrales. Los rusos insisten que Smolensk está aún en su poder, a pesar de las informaciones alemanas de que la conquistaron rebasándola.

LOS GANGSTERS TRATARAN DE VENDER CARA LA PAZ

LONDRES, 19. UP— El ministro de aeronáutica Sinclair, al referirse a un posible ofrecimiento por parte de Hitler, recalcó que, si la suerte se mostraba adversa a Rusia en la guerra, se ofrecerían "condiciones atractivas y ventajas económicas" que serían tan respetables como en el caso de los compromisos contraídos con Checoeslovaquia, Polonia, Holanda, Bélgica y Rusia. Los alemanes, dijo, nos ofrecerán buenas fajas del territorio de otras naciones. Los gangsters tratarán de vender la paz y el precio más caro, pero no todos los días se les presenta ocasión de acertar".

ARRASADOS LOS MUELLES DE DUNQUERQUE

LONDRES, 19. UP— Bombarderos pesados británicos arrasaron los muelles de Dunquerque durante el día de hoy y formaciones de Blenheims destruyeron navegación alemana por un total de 22.000 toneladas frente a las costas de Holanda, según dijo el ministro de aviación.

50 JUDIOS MAS EJECUTADOS EN RUMANIA

LONDRSS, 19. UP— El gobierno de Rumania ejecutó a 50 judíos más en la ciudad de Braila, acusados de actividades soviéticas, ayudando a las tropas rusas. El Voelkbeobachter informa que 100.000 copias de los "Protocolos de Sion" en ruso y ukranianos, fueron arrojadas en los territorios de Rusia ocupados por los alemanes. El Litzmannischerzeitung informa que en los ghetos polacos se ha autorizado las carnicerías de caballo y el uso de esa carne.

NUEVA CONFERENCIA EN EL BRENNER

LONDRES, 19. UP— La radio de Moscú fué oída por el corresponsal de la U. P. en Londres, diciendo que Hitler y Mussolini se reunirán en el paso del Brenner dentro de pocos días para discutir el desarrollo de la guerra contra Rusia.

ACTIVIDADES DE LA RAF

LONDRES, 19. UP. — Los bombarderos Bleheim asestaron esta mañana un rudo golpe al enemigo al alcanzar con sus bombas a cuatro buques con un desplazamiento total superior a 22.000 toneladas mientras cruzaba frente la costa holandesa. Simultáneamente la FAF emprendió un ataque a fondo contra los diques de Dunquerque. Las condiciones atmosféricas que durante toda la semana fueron desfavorables, llegaron anoche a un grado tal, que por vez primera desde el 16 de junio ningún bombardero británico cruzó el canal de la Manicha.

Sin embargo, esta mañana una nutrida dotación de bombarderos británicos pertenecientes a la comandancia de costa, remontó vuelo para atacar a un convoy enemigo que había sido señalado por una de las unidades de reconocimiento, mientras que navegaba a través de la costa holandesa; no obstante la fuerte escolta que protegía al convoy, los Bleheim lo atacaron alcanzado por una de las bombas en su parte de popa.

El primer buque, de unas 6000 toneladas, no tardó en incendiarse y en empezar a hundirse. 2 buques más del mismo tonelaje fueron bombardeados co nigual éxito y quedaron envueltos en llamas. La cuarta nave de unas cuatro mil toneladas, evidentemente un transporte, escoró con violencia al ser

Otras unidades de bombarderos del mismo comando y otras unidades de caza, llevaron a cabo un ataque sobre la zona de los diques de Dunquerque, donde se sabe que estaban surtos varios buques enemigos. Las escuadrillas de combate alemanas remontaron vuelo para interceptar el paso de los bombarderos británicos, pero éstos iban escoltados por los Hurricanes de caza, que evolucionaban a mayor altura.

Antes de que los cazas germanos pudieran llegar hasta los bombarderos, los Hurricane ya habían tomado posiciones convenientes y ametrallando a los máquinas enemigas. En los combates fueron abatidos en rápida sucesión, según es informa, 4 de los aparatos enemigos. Los británicos perdieron dos cazas. Mientras tanto, los bombarderos arrojaron proyectiles a lo largo de toda la zona costera de Dunquerque, causaron importantes perjuicios en los muelles, depósitos y otras instalaciones.

EL KREMLIN Y LA ACADEMIA DE CIENCIAS VICTIMAS DEL BOMBARDEO

ESTOCOLMO, 19. UP — El "Aftonbladet" declara que la radio de Leningrado anunció hoy que el Kremlin quedó en ruinas, después del fuerte raid alemán sobre Moscú. No hay confirmación de la noticia. El diario agrega que la misma radio de Leningrado dijo que la Academia de Ciencias y muchos otros edificios de valor cultural, no sólo de Moscú, sino de otras cuidades, han sido destruidos.

UN HIJO DE SUMMER WELLES Y OTRO DE HARMODIO ARIAS EN LA FRONTERA PERU-ECUATORIANA

PANAMA, 19. UP. — Roberto Arias, hijo del doctor Harmodio Arias, propietario del diario Panamá American, actualmente se encuentra en la zona fronteriza del conflicto peruano ecuatoriano, acompañado por Ben Welles, hijo del subsecretario de estado Summer Welles, quien representa al New York Times. Arias cablegrafió a la United Press el jueves desde el cuartel general ecuatoriano en Arenillas, anunciando que no se había producido ningún encuentro ese día en la frontera, pero que el miércoles por la noche se produjo un cambio de disparos entre patrullas de ambos lados de la frontera, que se prolongó por espacio de seis minutos a 10 kilómetros de Arenillas. Añadió que el jueves por la mañana, seis aviones peruanos de observación volaron sobre Husquillas.

STALIN COMISARIO PARA LA DEFENSA

MOSCU, 20. UP. — La agencia Tass anunció que el presidium del Supremo Soviet ha designado a Stalin para desempeñar el cargo de comisario para la defensa. Añadió que el mariscal Timoshenko ha sido designado vicecomisario para la defensa.

ALDEA INCENDIADA DURANTE EL AVANCE ALEMAN

Soldados alemanes esperan que se disuelva el humo para continuar a través de esta población rusa, el avance dentro del territorio ruso.

ESTADO DE SITIO EN BOLIVIA

LA PAZ, Bolivia, 19. UP. — El gobierno proclamó oficialmente el estado de sitio en toda Bolivia, después de haber descubierto ciertos movimientos subversivos.

El secretario de la presidencia informó a la United Press a las seis de la tarde, que se publicaría el decreto estableciendo el estado de sitio, pues el gobierno se siente obligado a "mantener el orden público y a desarrollar una actitud enérgica frente a la demagogia que está tratando de minar la tranquilidad pública". Asegúrase que los responsables de estas actividades están de acuerdo con las naciones totalitarias. El ministro del interior anunció que la situación es tranquila en toda Bolivia y que todas las medidas tomadas son simplemente de precrución.

El estado de sitio fué decretado simultáneamente con el anuncio del gobierno declarando persona non grata al ministro alemán Ernest Wendler.

Anúnciese en LA TRIBUNA

FELICIDAD EN EL HOGAR

Cuántas mujeres que antes no podían ser madres, ahora son muy felices.

Gracias a

Fertilinets

Envíe el cupón adjunto y recibirá interesante folleto gratis. AGENCIAS MUNDO S. A. — San José — Apartado 329

Nombre . . . . . .
Dirección . . . . . .
(F. T.)

Este documento es propiedad de la Biblioteca Nacional "Miguel Obregón Lizano" del Sistema Nacional de Bibliotecas del Ministerio de Cultura y Juventud, Costa Rica.

LA INVASION A TURQUIA PREPARA ALEMANIA?

DIEZ MIL SOLDADOS ALEMANES ESTAN LISTOS PARA OCUPAR LA ISLA DE SAMOS, SITUADA FRENTE A TURQUIA

Lo hará Alemania con el propósito de iniciar una campaña de presión en contra de Turquía. — Los alemanes se proponen enviar esos soldados a mediados de agosto, anticipándose que para esa fecha ya habrá terminado la campaña de Rusia

DIEZ MIL SOLDADOS ITALIANOS OCUPARON HACE POCOS DIAS LA ISLA DE SAMOS, QUE PERTENECIO A GRECIA EN UN TIEMPO. — SE CREE EN CIRCULOS AUTORIZADOS QUE ALEMANIA SE PROPONE ATACAR EL ASIA MENOR, QUE DOMINAN LOS BRITANICOS, A TRAVES DEL CAUCASO Y DE TURQUIA

Se revela que gran número de aeropuertos están siendo acondicionados en Bulgaria, y que se están preparando y ampliando la capacidad de las líneas férreas que conducen a Rumania. — Cuatro buques de un convoy alemán fueron hundidos frente a la costa holandesa por aviones británicos

EL JEFE DEL GOBIERNO BULGARO, Y EL SECRETARIO DE RELACIONES EXTERIORES, SALIERON PARA ROMA. — 8 DESTRUCTORES RUSOS FUERON SERIAMENTE AVERIADOS POR BOMBARDEROS ALEMANES

ANGORA, 19. UP—En círculos militares se informó hoy que Alemania está preparando 10.000 soldados para enviarlos a la isla de Samos, situada frente a la costa turca, con el propósito de iniciar una campaña de presión en contra de Turquía. Ayer se reveló en círculos sociales que los italianos han concentrado ya por su parte 10.000 hombres en esa isla, que perteneció en un tiempo a Grecia. 7.000 hombres de la guarnición llegaron hace solamente tres semanas. En fuentes fidedignas se dijo que los

——(PASA a la Pág. DIEZ)

Instantánea captada en Munich, Alemania, al salir el Fuhrer Adolfo Hitler de celebrar una entrevista con el jefe del Estado Rumano, General Antonescu, quien aparece de frente, rodeados de altos funcionarios del ministerio de negocios extranjeros.

SIRIA: Un Caos De Razas y Religiones.-

Ha sido el eterno campo de batalla de los judíos y los árabes cristianos y turcos, griegos y romanos, mongoles y francos

EN ELLA SE ACABA DE LIBRAR UNO DE LOS MAS EFICACES EPISODIOS DE LA GUERRA QUE SOSTIENE LA DEMOCRACIA CONTRA EL NAZISMO

La paz es imposible en Siria: solamente en la capital del país existen 27 sectas religiosas

La Siria actual, sujeta al mandato francés (y ahora a las condiciones del armisticio firmado por los representantes del General Henri Fernand Dentz, Gran Comisionado del Gobierno de Vichy en Siria y el gobierno inglés) está formada por la República de Siria, junto con los estados de Alawis (alaúitas) y Yebel ed Druz (drusos), más la República del Líbano, que se extiende a lo largo del litoral del Mediterráneo, desde Palestina hasta Nahr - el - Kebir. La forman las antiguas provincias de Líbano y Beyruth. Las ciudades más importantes de Siria son conocidísimas en la leyenda, en la historia y en la literatura. ¿Quién no ha oído nombrar a Damasco, Alepo, Beyruth, Homs, Hama, Trípoli, Antioquía, Latakia y Alexandreta?

POR QUE LA PAZ EN SIRIA ES IMPOSIBLE

Desgraciadamente en ese territorio sirio - libanés ha existido un estado de caos por miles de años debido a las diferencias raciales y al gran número de religiones y sectas. Allí se encuentran hoy la conglomeración más grande de diferentes razas — los descendientes de los heteos, fenicios, caldeos, persas, griegos, romanos, árabes, francos, tártaros, mongoles y turcos, q' llegaron en las cruzadas, como invasores, peregrinos o refugiados. Centro de la ruta de caravanas entre el Asia Menor y Africa, Oriente y Occidente, ha sido el campo de batalla de grandes conquistadores y un lugar de refugio de tribus migradoras. La Siria y el Líbano reciben constantemente nuevas infiltraciones de sangre aria, semita y negroide de Armenia, Persia, Irak, Arabia y Africa.

Es casi imposible imaginarse otro lugar de la tierra donde haya más diferencias raciales y religiosas. A

—— (PASA a la Pág. DIECISEIS)

Estos "jefes" drusos son a la vez líderes militares y religiosos en Siria. El Aga Khan cuenta por miles sus prosélitos en esa zona de guerra eterna donde acaba de firmarse un armisticio.

"LA TRIBUNA" COLOCARA EN EL MAPA DE COSTA RICA A GUANACASTE.-

Guanacaste nunca ha contado para nada en la vida nacional, como no sea para conquistar los votos de nuestros "patillos".

LA TRIBUNA, al querer dar a conocer sus industrias, está repitiendo la letra que ya hiciera con el redactor Borges cuando nos descubrió ante los ojos maravillados del resto de los costarricenses que no sabían que existían en Guanacaste, más que sabaneros que ganan treinta colones al mes

Hace bien LA TRIBUNA al querer interesarse por nuestras industrias. Pero para que seamos industriales y agricultores, es necesario que la tierra la poseyamos los guanacastecos, dice en interesante comentario don Salomón Brizuela

En las horas de la tarde de ayer tuvimos la ocasión de ser presentados al estimable caballero guanacasteco don Salomón Brizuela, quien nos dió algunas impresiones que queremos dar a conocer a los lectores de LA TRIBUNA. Díjonos el estimado caballero:

—He visto anunciada la visita de representantes de LA TRIBUNA al Guanacaste con el objeto de informarse de nuestra industria y al mismo tiempo, darla conocer al público costarricense Bien hace el General Pinaud, a quien no conoz

— (Pasa ala página QUINCE)

EL SALARIO: COLUMNA VERTEBRAL DE LA ECONOMIA

Es el índice el jornal de la justicia que reine en las relaciones sociales de los costarricenses. — Un jornal mínimo de tres colones es el justo en nuestro medio, y de acuerdo con los precios de la pre-guerra

OJALA QUE SE ESTABLECIERA EN COSTA RICA LA DELIMITACION PROPIETARIA PORQUE EL LATIFUNDIO ES UN PROBLEMA GRAVE, DICE EL PRESBITERO DON RAFAEL M. GUILLEN QUIROS

Lo han dicho personas autorizadas y así lo comprendemos todos: el problema social de Costa Rica es el salario de nuestra agricultura movible. La última y reciente Pastoral del Excmo. señor Arzobispo está dedicada a este asunto, inspirada en los principios de León XIII. En ella tiene la Iglesia en Costa Rica las indicaciones concretas sobre el asunto desde el punto de vista moral cristiano. Nosotros, por nuestra parte, no podemos más que propulsar el establecimiento del salario justo.

El jornal es la columna vertebral de nuestra economía y el índice, como dice muy bien la Pastoral aludida, de la justicia social del país. Todo lo que se haga, muy bueno en sí y de reflejos apreciables en lo económico no nos eximirá de encarar el problema del jornal en su punto vivo.

Es opinión nuestra que el salario depende en su máxima

—— (Pasa a la Pág. DIECISEIS

El juez está acostumbrado a apreciar de muy diferente manera las cosas de como las vemos los que ejercemos la profesión.-

Si los jueces han externado su parecer conveniente es que también los abogados practicantes emitamos el nuestro, pues por hallarnos en tan diferentes planos, tendremos también diversos puntos de vista

El interesado buscará como perito al más sabio, al más competente, al más honrado, a quien a su ciencia pueda unir un nombre limpio, buena reputación y fama

En cambio el juez se conformará con designar al primero que salte a su mente, pues el funcionario no tiene tiempo para escoger entre todos el mejor

Dice el licenciado Napoleón Valle en artículo para LA TRIBUNA, al apoyar la reforma del Código de Procedimientos Civiles relativo a la prueba pericial

Nuestro estimado amigo y colaborador el Lic. don Napoleón Valle nos trajo ayer tarde para su publicación el siguiente interesante artículo:

"En La Gaceta correspondiente al 10 de junio ppdo., aparece un proyecto de ley en que se propone la reforma de los artículos 284, 288, 289, 290, 291 y 292 del Código de Procedimientos Civiles, relativos a la prueba pericial, por considerar el autor del citado proyecto, que las disposiciones actuales, "no han respondido en la práctica a las exigencias de un buen sistema de enjuiciamiento".

Entiendo que la Comisión del Congreso encargada de dictaminar, — para mejor ilustrar su criterio, — pidió parecer a los jueces, y también al Colegio de Abogados. Los primeros, casi en su totalidad, han opinado porque se mantenga el sistema actual; y en cuanto al Colegio de Abogados, no ha dado aún su parecer, pues tan solo se ha publicado el informe del señor Vicepresidente de la Junta Directiva, por lo que debo entender que, por ahora, ha contestado la Junta, reservando probablemente para mejor oportunidad dar a conocer el sentir de los abogados quienes, seguramente, seremos convocados al efecto.

Si los señores jueces han externado su parecer, conveniente es que también los abogados practicantes emitamos el nuestro, pues por hallarnos jueces y abogados en tan diferentes planos, de seguro tendremos también diversos puntos de vista que conviene conozcan los legisladores antes de pronunciarse en cuanto a la reforma propuesta. Esa diferencia de criterio es tanto más notoria entre nosotros, cuanto que muchas veces, quienes ejercen las delicadas funciones de jueces, no han

—— (Pasa a la Pág. DIECISEIS

Correo para Centro América perdido en un barco inglés que hundieron los alemanes

Toda la correspondencia depositada en Londres del 5 al 9 de junio con destino a nuestros países se perdió

Desde que estalló la guerra es esta la primera vez que sufre pérdidas el correo británico. — No se ha podido obtener una lista de las piezas perdidas

Se han recibido noticias relativas a una cuantiosa pérdida de correspondencia que venía para Centro América y que había sido depositada en las estafetas de las respectivas oficinas en Londres.

Esa correspondencia fué la que se depositó en las oficinas de correos de Londres del 5 al nueve

—— (PASA a la Pág. DIEZ)

Admiral 1941 EL MEJOR RADIO QUE LLEGA A COSTA RICA!

UN AÑO DE GARANTIA, REPARACION Y REPUESTOS GRATIS

EL MUNDO ENTERO EN LA PERILLA DE UN ADMIRAL

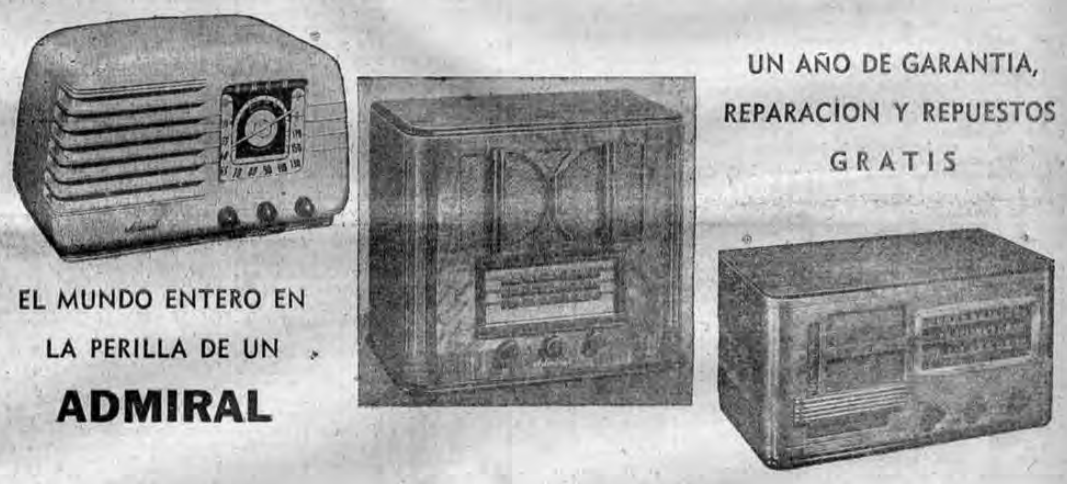

Véalos, Oigalos, Admírelos en la

Joyería CAMER

TELEFONO 4384 — APARTADO 1047

Arriba: don Rodrigo Saborío, fundador de la fábrica "Rosago", una de las de más brillante porvenir en Costa Rica. En el centro pueden verse los armarios de diversos estilos, metálicos todos, que ha encargado el Country Club para sus socios. Pueden verse las jaulas para pollitos que tienen gran demanda. Abajo: grupo de empleados de la fábrica. En el centro el señor Marroquín, tenedor de libros de la empresa.

LA INDUSTRIA COSTARRICENSE

MAQUINARIA PARA BENEFICIO DE CAFE

LA FABRICA "ROSAGO" FUNDADA POR UN JOVEN GENIAL, PREMATURAMENTE DESAPARECIDO, DON RODRIGO SABORIO GONZALEZ, CONSTRUYE TODA CLASE DE MAQUINARIA PARA BENEFICIO DE CAFE

En metal, perfectamente acabado, fabrica estantes, recipientes, urnas, criadoras, incubadoras y otros aparatos más para la cría de aves

"LA TRIBUNA" CUENTA A SUS LECTORES COMO JOVENES A QUIENES NO LOS ASUSTA EL TRABAJO RUDO, HAN LOGRADO INDUSTRIALIZAR EL HIERRO Y EL LATON

Fue don Roberto Thompson quien nos dijo que teníamos que visitar la fábrica "Rosago". La fábrica "Rosago" fue una inteligente y plausible obra de un común amigo: don Rodrigo Saborío. Como homenaje a aquel gran caballero y eterno trabajador, LA TRIBUNA cuenta a sus lectores, en la presente información, los detalles más sobresalientes de su fábrica, ahora encomendada a sus hermanos y a los propios obreros, quienes, conservando el mismo espíritu batallador y laborioso de quien antes que su patrón fue su amigo, siguen trabajando con el mismo tesón, con el mismo cariño y con idéntico entusiasmo.

La fábrica está situada 50 varas al este de la pulpería "La Vieja Lira". Allí se está peleando la buena pelea por la libertad efectiva de Costa Rica.

MAQUINARIA

La maquinaria usada en la "Rosago" es importada en su totalidad. Máquinas magníficas, que a veces fueron acondicionadas para determinados trabajos nuevos por el mismo don Rodrigo. Fuerte capital se invirtió en ella. Capital hecho a punto de esfuerzos y sacrificios por su dueño.

En aquellas máquinas, que doblan hierro, curbean varillas y alisan planchas de cinc, en sus movimientos matemáticos y precisos, se conserva vigilante, siempre activo, siempre trabajador ,el espíritu de Rodrigo.

PRODUCTOS

Enumeramos rápidamente algunos de los productos de la "Rosago". Es su mejor elogio. Estanterías metálicas, de fino acabado y de todos estilos. Las principales tiendas y almacenes ya se adornan y se facilitan el trabajo con estanterías de esta fábrica. Entre las casas comerciales que las han adquirido, citamos unas po-

—— (PASA a la Pág. DIECISEIS)

LA TRIBUNA

PERIODICO LIBRE, DE UN PAIS LIBRE, PARA HOMBRES LIBRES

Director: JOSE MARIA PINAUD • PAGINA NUEVE • AÑO XXII NUMERO 6232

SAN JOSE, COSTA RICA, A. C., DOMINGO 20 DE JULIO DE 1941

Este documento es propiedad de la Biblioteca Nacional "Miguel Obregón Lizano" del Sistema Nacional de Bibliotecas del Ministerio de Cultura y Juventud, Costa Rica.

NO SE PREOCUPE

DONDE

WICHO

CONSIGUE LO QUE NECESITE PARA LA REPARACION DE SU

AUTO ó CAMION

J. L. FOURNIER

: : TELEFONO 2711 : :

125 vs. al Sur Botica La Violeta

Serán reformadas las leyes orgánicas de las Facultades de Derecho, Farmacia e Ingeniería

Mañana se celebra una reunión especial de los miembros del consejo universitario con la comisión de educación del congreso

La facultad de derecho presentó un pliego objetando algunas de las reformas que se pretenden introducir a su ley fundamental

La comisión de educación está dispuesta a introducir las modificaciones que se consideren necesarios para dar a la Universidad los más amplios facultades administrativas

En una de sus últimas sesiones el Consejo Universitario tomó la resolución de entrevistarse con la comisión de educación del congreso para discutir importantes reformas a las leyes orgánicas de las Facultades de Derecho, Farmacia e Ingeniería.

Por lo que respecta a la directiva de la Facultad de Derecho manifestó su inconformidad con una modificación que se pretende introducir a su ley orgánica, y, en consecuencia, será en esta reunión en donde los diputados dictaminadores y los miembros del Consejo Universitario traten de llegar a un entendimiento sobre la legislación que ha de emitirse para resolver esos problemas.

Por lo que respecta a la comisión de educación hemos conversado con varios de sus miembros quienes nos manifestaron que su propósito es resolver esas consultas y plantear las reformas pendientes en condiciones que signifiquen mayor estímulo y apoyo a la Universidad.

Si nosotros dimos la ley que creó la Universidad y somos fervientes admiradores de dicha institución, claro está que nuestra intervención en el estudio de sus leyes fundamentales han de inspirarse únicamente en su mayor progreso y beneficio.

Siendo este el criterio no solamente de la comisión sino del congreso en pleno, se espera que ha de llegarse a un entendimiento fácilmente y que las discrepancias de pareceres que existen desaparecerán totalmente.

A PROPOSITO DEL DESFILE DE ESTUDIANTES

PARA CRISTINA LIZANO DE QUESADA, EN FORMA MUY LLENA DE RESPETO

Como son para la Iglesia Católica de grandes algunos de los jueves del año, para los estudiantes y maestros costarricenses, fué jueves de gloria el día 17 del corriente mes de Julio.

Ese bendito día se nos brindó la bellísima oportunidad, de expresar a los Excelentísimos Señores Presidentes de Panamá y de Costa Rica, Doctores: don Arnulfo Arias Madrid y don Rafael Angel Calderón Guardia, en la forma más elocuente y sentida, nuestra admiración por haber resuelto definitivamente, la vieja y delicada cuestión limítrofe; al mismo tiempo en que se nos ofrecía, una vez más, la mejor ocasión, para manifestar con hechos, la devoción que sentimos por nuestras casas de enseñanza.

Educandos y educadores pusimos empeño verdadero para lograr el hermoso triunfo obtenido ese día, pero nadie como usted, mi muy distinguida y buena compañera, demostró su capacidad como culturista verdadera, ya que fué su Colegio querido, con la organización con que usted supo presentarlo, el que mejor se distinguió. Su justo triunfo, demuestra que en nuestra idolatrada Costa Rica, así como hay profesores que declaran no haber hecho Cultura Física, hay quienes como usted, laboran en forma intensa y con la debida prudencia.

Es a usted, mi distinguida y estimada Cristina, a quien deben, el basket bol femenino, la capacidad a donde pudo llegar, venciendo a equipos mexicanos, salvadoreños, nicaragüenses y panameños; el scoutismo, con su importante sección de girls-coute, el movimiento que muy justamente está adquiriendo; y el Colegio Superior de Señoritas, la belleza y la disciplina de sus encantadores desfiles.

San José, Julio 18 de 1941.

EDUARDO GARNIER U.

INGRESO A COSTA RICA EL CORREO DE LA SOLIDARIDAD NORTE-CENTROAMERICANA

TRAE NUMEROSOS MENSAJES DE ESCRITORES, ARTISTAS Y POLITICOS PARA SUS COLEGAS DE COSTA RICA

El "Correo de Buena Voluntad" es José N. Hernández, quien a su vez llevará mensajes de Costa Rica a Panamá

Ayer en la tarde recibimos en nuestras oficinas la visita del señor José N. Hernández, Correo de la Solidaridad Norte-Centroamericana".

Es hondureño: inició su raid de buena voluntad en San Salvador. Tenía un compañero que se quedó en el camino. Hernández siguió adelante, alentado por su tesón.

Dentro de la vulgaridad de todos los andarines. — Hernández no es un andarín más—hay un punto que merece destacarse ahora: este muchacho centroamericano está cumpliendo una misión de acercamiento entre los hombres sobresalientes de la Patria Grande.

Lleva una voluminoso lioro en el cual se envían mensajes unos a otros los ciudadanos de Centro América. Por cierto, de San Salvador, de Tegucigalpa y de Managua trae mensajes de sus artistas, escritores y políticos para sus colegas de San José. Y en la capital recogerá mensajes parecidos para llevar a Panamá, a Guatemala, a México, a Estados Unidos.

Es un Correo de Buena Voluntad", pletórico de confraternidad y armonía. El programa del "Correo" es el siguiente:

1º El correo tiene fines culturales.

2º El correo visitará los ministerios principalmente el de instrucción, universidades y colegios de los lugares por donde pase.

3º Me pondré a la orden de las personas que representan la cultura. Llevaré letras de las autoridades para los centros de cultura de los próximos países incluyendo los Estados Unidos de Norte América.

4º El correo se propone estrechar los brazos de los pueblos de América.

5º Su divisa es la siguiente: por la solaridad espiritual americana. 6º También el correo se propone ligar las instituciones de beneficencia de los países de habla castellana e inglesa.

7º El correo no se hará cargo de cartas o recados de carácter político. 8º El correo se pone a la orden de la juventud para el efecto de llevar letras de carácter sentimental o para llevar encargos de orden cultural.

9º También se pone a la órden de las madres de ambas secciones continentales.

Y ahora jóvenes alumnos tienen el libro en sus manos.

CORREO PARA CENTRO...

(VIENE de la Página NUEVE) —

de junio pasado.

El barco en que se depositó dicha corespondencia fué hundido por submarinos alemanes.

Desde luego, no se ha podido obtener una lista de las piezas que se perdieron. También venía en el mismo barco gran cantidad de correspondencia para otras naciones latinoamericanas.

Desde que estalló la guerra europea, es esta la primera vez que los servicios de correo británico sufren una pérdida de tanta importancia.

Esos servicios han sido siempre regulares, y la correspondencia ha podido llegar a todos los países en fechas oportunas.

La gran romería por la paz, se verificará el 11 de agosto

DESDE PUNTARENAS SE CORRERA UN TREN HASTA ALAJUELA RECOGIENDO A LOS ROMEROS QUE VISITARAN EL SANTUARIO DE ESQUIPULAS EN ALAJUELA

Con motivo del festival de San Alfonso María de Ligorio y la bendición del nuevo altar y del Sagrario de Plata de ese santuario, se efectuará esa romería

Para el lunes 11 de agosto próximo, la parroquia de La Agonía de Alajuela, ha preparado el siguiente programa de actos, del que forma parte la gran romería que partiendo de Puntarenas, en trenes expresos, llegará a la ciudad alajuelense para postrarse ante la imagen de Jesús Crucificado implorando por la paz del mundo. Con tal ocasión se bendecirán un hermoso altar y un sagrario de plata y el orden de los festejos es el siguiente:

A las 5 a. m. junto con la banda militar y los futbolistas del Asturias, saldrá el tren de excursión de Puntarenas recogiendo pasajeros en las estaciones de tránsito. Encargado: Eberto Cordero.

A las 8.30 a. m.—Serán recibidos los romeros en el parque central de Alajuela por los fieles y escuelas de la ciudad, con las imágenes del Santo Cristo de Esquipulas y San Alfonso y la banda militar, organizándose la imponente procesión al santuario de la Agonía, dirigida por los Padres Redentoristas.

A las 9 a. m.—Llegada de la imponente manifestación a la plaza del nuevo Santuario. Se descubrirá ante el Excmo. Sr. Presidente de la República, y se udigna comitiva, y ante el Sr. Arzobispo de San José, Episcopado y Clero, la placa conmemorativa de la construcción de este hermoso santuario, donada por el ingeniero constructor alajuelense don Clodomiro Fallas.

A continuación seguirá la bendición del valiosísimo nuevo altar y sagrario de plata, y primera Misa Pontifical oficiada por el Excmo. Sr. Obispo de Alajuela, Monseñor Solís, predicando el Excmo. Sr. Dr. don Claudio M. Volio, Arzobispo de Soferópolis y prelado de la Basílica de Nuestra Sª de los Angeles. Finalizará este acto con un solemne Te Deum y rogativas por la paz.

A las 11 a. m. — Sensacional partido de futbol entre las primeras divisiones del Club Asturias de Puntarenas y la Liga Deportiva Alajuelense, dirigidas por nuestra estrella nacional don Alejandro Morera, en la plaza Acosta, dedicado como muestra de simpatía y gratitud al señor Ministro de Fomento Ing. don Alfredo Volio Mata. Amenizarán este encuentro las bandas militares de Alajuela, (generosamente cedida por el señor comandante de plaza, coronel don Humberto Soto Guardia) y la de Puntarenas.

Lista de jugadores:

Enrique Ruiz, Isaac Carvajal, Club Asturias (Puntarenas), lagarza, Carlos Benavides, Luis Tercero, Ernesto Ramírez, Mario González, Luis Pérez, José J. Soto, Edgar Jiménez.—Suplentes: Socios del Club.

Liga Deportiva Alajuelense: Luis Angel Salas, Rodrigo Romero, Tomás Alfaro, Claudio Padilla, Héctor Cordero, Carlos Arroyo, Ramón Arroyo, Chime Rojas (Cap.), Jorge Rojas, Alvaro Rojas, Mario Rigioni.—Suplentes: Socios del Club.

A las 12 m.—Será ofrecido en el convento de Padres Redentoristas un almuerzo al señor Presidente de la República, Dr. don Rafael Angel Calderón Guardia, su distinguida comitiva, episcopado y clero.

A la 1 p. m.—Gran paseo en cazadoras—a módico precio — al balenario de Ojo de Agua. Conozca usted la fuente del acueducto de Puntarenas.

A las 2.30 p. m. —En el teatro de Alajuela la famosa película "Creo en Dios", (fina cortesía de don Pepe Raventós). Entrada: adultos 25 cts., niños 15 cts.

A las 4 p. m.—Regreso del tren de excursión para Puntarenas.

NOTAS:—Circula aparte el programa religioso.

La potente estación radioemisora "Ecos del Poás" trasmitirá todos estos eventos religioso-deportivos.

El recreo y la retreta serán ejecutados en la plaza de la Agonía.

Gran velada literario-musical en honor de San Alfonso; vea programa.

Para atender a los visitantes habrá espléndido servicio de hotel y refresquería en el galerón del Santuario, atendido por distinguidas señoras y señoritas.

Precios del tren de excursión:

De Puntarenas a Alajuela y regreso ₡ 5.00
De Barranca ₡ 4.00
De Orotina ₡ 3.00
De Quebradas ₡ 2.50
De Atenas ₡ 2.00
De Turrúcares ₡ 1.00
De Ciruelas ₡ 25.

De la venta de tiquetes quedan encargados:

Puntarenas, Club Asturias, don Lito Pérez; Barranca, don Baltasar Bolaños; Orotina, señorita Claudia Porras y señora Ramona S. de Jiménez; San Mateo, don Miguel Angel Cordero; Quebradas, don Pedrito Rojas; Atenas, señorita Martha Mirambell y señorita Blanca Matamoros; Turrúcares, don Ramón Araya Acosta, Botica y don Pedro Venegas, Pulpería; Ciruelas, agente del ferrocarril.

P. P. Redentoristas, Capellanes del Santuario de la Agonía de Alajuela.

Eberto Cordero Ramírez,
Encargado general

Reorganizado el consejo de distrito de Parrita

DOS DE SUS MIEMBROS, LOS SEÑORES GAMBOA SALAS Y AGUILAR DELGADO, RENUNCIARON

El Poder Ejecutivo ha emitido el decreto que dice así:

No. 14. — Rafael A. Calderón Guardia, Presidente de la República. Considerando:

Que los señores doctor don Máximo Gamboa Salas y don Carlos Aguilar Delgado, miembros propietarios del Concejo de Distrito de Parrita, se han retirado del desempeño de sus funciones, el primero por renuncia del cargo y el segundo por haber pasado a formar parte del Concejo de Distrito de Quejos creado recientemente, y que en vista de eso procede reorganizar el mencionado Concejo de Parrita.

Decreta:

Se reorganiza el Consejo de Distrito de Parrita en la siguiente forma:

Propietarios: Moisés Herrera Aguirre, Pedro Gaspar Malet; José Suárez Fernández, (designado por la Municipalidad de Puntarenas).

Suplentes: Jorge A. Chacón Ureña, Sergio Alvarado Massinot, Manuel Ramos Ramos (designado por la Municipalidad de Puntarenas).

Dado en la Casa Presidencial.—San José, a los quince minutos del mes de julio de mil novecientos cuarenta y uno. R. A. CALDERON GUARDIA. El Secretario de Estado en el Despacho de Gobernación, F. CALDERON GUARDIA.

COMUNICADO RUMANO

BUCAREST, 18. UP. — El cuartel general rumano dió a conocer el siguiente comunicado: "Las fuerzas aliadas llegaron a la línea del Dniester, sobre un frente de 250 kilómetros, después de adueñarse de todas las posiciones estratégigas vitales de la Besarabia. La batalla por la posesión y consolidación de Corneschti Massive, ha terminado. Fueron conquistadas las plazas de Hotin, Ories, Soroca y Kischineff."

Anúnciese en LA TRIBUNA

CREMA DE NANCE

"EL LICOR TIPICO NACIONAL"

Sabor abundante y único.
Para servir a toda hora.

FABRICA NACIONAL DE LICORES

Al congreso la resolución de un conflicto entre la Municipalidad de San José y la Junta de Cultura Física

LA JUNTA COMUNICO A LA MUNICIPALIDAD QUE TODAS LAS PLAZAS PUBLICAS DEBEN SER PUESTAS A SU DISPOSICION

Siendo la municipalidad la única facultad para acordar la celebración de festejos cívicos, y no contando con una plaza donde hacerlos, ha surgido el conflicto

Y como la junta de cultura física no tiene facultades para celebrar fiestas cívicas, se ha optado por someter el asunto a conocimiento de la cámara

Ha surgido un serio conflicto entre la municipalidad de San José y la junta de cultura física. Según los informes que ayer obtuvimos en torno de lo ocurrido, el caso ha sido el siguiente:

Se le hizo a la municipalidad una solicitud encaminada a obtener una plaza pública, en determinado sector de la ciudad.

A los interesados se les contestó que nada podía hacer la corporación en la materia, porque había recibido una comunicación de la junta de cultura física por medio de la cual se enteraba a la municipalidad que, de acuerdo con la ley que creó la junta, todas las plazas públicas debían ser puestas a la disposición suya.

Pero ha surgido una duda, y de ahí el conflicto. La municipalidad es la única facultada para acordar la celebración de festejos cívicos. No teniendo la municipalidad una sola plaza pública, cómo podrá celebrar festejos populares de fin de año?

La junta de cultura física no tiene la menor facultad para celebrar festejos cívicos, y en cambio sí dispone de plazas públicas donde hacerlas. He aquí el conflicto.

Para solucionarlo sólo hay un camino: el congreso. Y según hemos sabido, será sometido el asunto a conocimiento de la cámara, para que emita su opinión.

LA INVASION A TURQUIA PREPARA ALEMANIA? – DIEZ MIL SOLDADOS ALE...

(VIENE de la Pág. NUEVE)—

alemanes se proponían enviar a sus diez mil soldados a mediados de agosto, anticipando que para esa fecha ya habrá terminado la campaña de Rusia. La presión sobre Turquía se haría, pues, una vez liquidada la cuestión de Rusia. Se cree que los alemanes intentarán atacar el Asia Menor que dominan los británicos, después de derrotar a Rusia, a través del Cáucaso y de Turquía. Hay informes de que los alemanes están ampliando y aumentando el número de aeródromos en Bulgaria, así como están preparando y ampliando la capacidad de las líneas ferreas que llevan a Rumania desde Yugoeslavia y Grecia. También se sabe que desde hace algún tiempo todos los barcos que Alemania y Rumania tienen disponible, se hallan concentrados en los puertos búlgaros de Burgaz y Varna. Si bien esto, puede decirse, en parte es que se desea evitar que sean pasto de los bombardeos rusos que destrozaron Galatz y Braila, también hace pensar a los peritos militares en que es probable una invasión a Turquía, la cual se inclina no solamente desde las islas del mar Egeo, sino también por medio de desembarcos navales en la costa del Mar Negro. Los viajeros procedentes de los Balcanes informan que, si bien Constanza y Ploesti fueron recientemente atacados por los bombarderos soviéticos, Ploesti pudo evitar ser más castigado, gracias a unos depósitos de petróleos simulados que se hizo levantar en lugares convenientes y que los rusos naturalmente destruyeron por completo.

8 DESTRUCTORES RUSOS AVERIADOS

BERLIN, 19. UP— Autoridadamente se informó que ayer los bombarderos alemanes atacaron vivamente a destructores soviéticos en el golfo de Riga. Se agrega que, pese a su tentativa de defenderse ocho destructores rusos fueron seriamente averiados por las bombas.

MINISTROS BULGAROS VAN A ROMA

SOFIA, 19. UP— El jefe del gobierno Filoff y el ministro de relaciones exteriores Popoff partieron esta mañana por tren con destino a Roma.

ATACADO UN CONVOY ALEMAN

LONDRES, 19. UP— De fuente autorizada se anunció que esta mañana aviones Blenheim atacaron a un convoy alemán frente a la costa holandesa, haciendo impacto en 4 buques con un total de 22.000 tons. los que se cree que fueron destruidos. Una de las naves estalló al ser alcanzada por una bomba en la popa y las otras tres se incendiaron

CLINICA DE FIEBRE ARTIFICIAL

San José, Costa Rica. Teléfono 2950. — Apartado 987

Avenida 6. Calles 1 y 3

Médico Director y Residente ..... Dr. Jorge Montes de Oca
Médico Cardiólogo ..... Dr. E. García Carrillo
Médico Psiquiatra y Neurólogo ..... Dr. Fernando Quirós
Laboratorios ..... Lic. Umaña Cordero-Lic. Carlos Víquez

CUADRO DE ENFERMEDADES CURABLES CON LA FIEBRE ARTIFICIAL

ENFERMEDAD	TEMPERATURA EN GRADOS CTGDS.	DURACION HORAS	Nº Aproximado tratamientos	FRECUENCIA DE LOS TRATAMIENTOS	SELECCION DE CASOS
Corea	40º C.	8 horas	4	2 por semana	Corea de Sydenham
Ulcera Corneal Iritis Aguda	40.3º 41.1º C.	5 horas	2	2 por semana	Casos en los cuales la estimulación del organismo está Ind.
Paresia General	39.7 - 41.1º C.	6-2 horas	20	2 por semana	Demencia no muy pronunciada
Gonorrea y Artritis Gonocócica	41.5º-C	6-8 horas	4	2 a 3 por semana	Agudos y Crónicos
Oftalmia Gonorreica	41.5º C.	5 horas	2	2 por semana	Agudos
Sífilis	40.6. 41.1º C.	8 horas	5	1 por semana	1aria. y 2aria. junto con Quimioterapia.
Tabes	39.7-41 1ºC	6-2 horas	20	2 por semana	No muy avanzados.

Los casos de oculística deben ser enviados por un especialista a quien se tendrá al tanto del tratamiento y quien dará el Visto Bueno al resultado final. La Fiebre Artificial es un procedimiento, eminentemente científico; necesita primero que todo, un diagnóstico exacto; la aplicación de la fiebre, su altura y duración estarán de acuerdo con ese diagnóstico. La curación es la resultante lógica.

Todo trabajo en fiebre artificial es garantizado. Para tratamientos mayores, se concederán facilidades de pago.

Este documento es propiedad de la Biblioteca Nacional "Miguel Obregón Lizano" del Sistema Nacional de Bibliotecas del Ministerio de Cultura y Juventud, Costa Rica.

El viernes próximo llegan los futbolistas peruanos del "Sucre"

Jugarán el primer encuentro el domingo en el Estadio Nacional

EL ENCUENTRO ES CONTRA UNO DE LOS COMBINADOS FORMADOS POR LA FEDERACION NACIONAL DE FUTBOL, EL HEREDIA-CARTAGO

Ha sido muy buena la actuación de los peruanos en México

Los futbolistas peruanos que integran el equipo de Perú el Sucre, que es practicamente una selección peruana, llegarán a Costa Rica el viernes próximo para jugar una serie de tres encuentros contra los equipos costarricenses. El primer encuentro será el domingo, 27 de los corrientes, en el Estadio Nacional, enfrentándose los del Sucre a un Combinado de los formados por la Federación Nacional de Futbol, el Combinado Herediano-Cartaginés. Los futbolistas peruanos vienen precedidos de fama en vista de su buena y eficiente actuación en los campos futbolísticos de México, donde lograron vencer a los mejores equipos mexicanos. Se trata de un equipo de jóvenes jugadores del futbol peruano. La defensa es segura y la línea de medios resulta lo mejor del conjunto. La delantera es acuciosa y busca continuamente el goal con todo acierto. Esta temporada promete resultar muy interesante desde luego que se trata de uno de los mejores equipos internacionales que haya visitado Costa Rica, estando en capacidad para ofrecer las mejores exibiciones de futbol.

LA GIMNASTICA JUEGA EL MARTES CONTRA UN SELECCIONADO DE "ORION" - "LIBERTAD" HEREDIANO Y LICEO

Presentan los gimnásticos el mismo equipo que realizó la jira a Ecuador

El encuentro se jugará en la noche en el frontón jai Alai. —

Hay entusiasmo entre la afición por la presentación de los gimnásticos

La primera división de la Sociedad Gimnástica Española, que estuvo en jira deportiva en Ecuador y en Panamá donde tuvo una muy buena actuación poniendo muy en alto el nombre del basketbol nacional, se presenta el martes próximo, a las ocho de la noche, en el Estadio Nacional enfrentándose a una Selección integrada por los mejores jugadores de Orión, Libertad, Liceo y Herediano. La Gimnástica se presentará con los mismos jugadores que integraron su equipo para la jira a Ecuador y a Panamá, o sean los siguientes: Manolo Rodríguez, Enrique Sequeira, Jorge Graut, Luis Oreamuno, Nancho Fernández, Humberto Carrillo, Guillermo Ugalde, Elí Zúñiga, Guillermo Alvarez, Morales, Odnber y Danilo Jiménez; el juego promete resultar interesante desde luego que se verá actuar a los gimnásticos después de las experiencias alcanzadas en su jira a Ecuador y Panamá donde, como es sabido, fueron muy buenas sus actuaciones, poniendo así en alto el nombre del basketbol.

SALE EL JUEVES PARA EL SALVADOR EL COMBINADO GIMNASTICA - ORION

LA INTEGRACION ES LA QUE DIO A CONOCER EN SU EDICION DE AYER "LA TRIBUNA" AL DAR LA NOTICIA EXCLUSIVA DE HABER SIDO DESIGNADO ESE COMBINADO Y QUE HOY COMPLETAMOS

Como entrenador se designó al coronel don Raúl Pacheco y como representante, al profesor don Efraín Monge Bermúdez y a don Enrique Ulloa y como juez a don Jorge Hernández

EL DEBUT ES EL SABADO ENFRENTANDOSE EL COMBINADO A LOS MEXICANOS

En anterior edición y en forma exclusiva, LA TRIBUNA dió la noticia de haber sido designado por la directiva de la Federación Nacional de Futbol el Combinado Gimnástica - Orión para representar a Costa Rica en la Decena Deportiva Internacional de San Salvador, y a la vez dimos a conocer la integración del Combinado; tales informaciones de LA TRIBUNA están ampliamente confirmadas.

sale el jueves, por la vía aérea, para el Salvador; El debut será El Combinado Gimnástica - Orión el sábado 26 enfrentándose el Combinado Gimnástica-Orión al equipo de fútbol de México, que según las noticias que aquí se tienen es practicamente la selección de los mejores jugadores que actúan en México. La directiva de la Federación Nacional de Futbol designó como entrenador del Combinado Gimnástica- - Orión al coronel don Raúl Pacheco, y como representantes de la Federación a los señores profesor don Efraín Monge Bermúdez y don Enrique Ulloa Banuett y como juez a don Jorge Hernjudez. Son cuatro los encuentros que jugará en San Salvador el Combinado Gimnástica - Orión. La integración definitiva del Combinado Gimnástica - Orión es la siguiente: Manuel Contillo y José Alberto Torres, porteros; Pablo Ourán, Carlos Silva y Alvaro Bonilla, zagueros; Mario Garita, Jorge Lozano, Carlos Garita, Jesús Rojas (Chiseta) y Mario Cambronero, medios; Alfonso Arnaez, Jesús María Araya, Eduardo Céspedes, José Antonio Cordero (Pipa) Jorge Umaña, Fernando Madriz y Rodrigo Solano(delanteros.

La fiesta deportiva de hoy en Coronado

SERA FESTEJADO EL "URUGUAY" CAMPEON DE TERCERAS DIVISIONES

También la capitana del equipo señorita Beatriz Quirós y sus madrinas señoritas Teresita Zúñiga y Yolanda Arias

DON MODESTO MARTINEZ

Una hermosa fiesta deportiva tendrá lugar hoy en la ciudad de San Isidro de Coronado, en honor del campeón de Terceras Divisiones, Uruguay Futbol Club, el magnífico conjunto con cuya foto exornamos esta nota.

DOS PARTIDOS DE BALOMPIE

Dos interesantes partidos de balompie serán jugadas hoy, celebrándose la primera a las 9 horas entre el "Centro de Cultura Social" y el "Uruguay". Este partido es dedicado al distinguido deportista don F. Calvo. El segundo evento se jugará a las 1 horas entre la "Unión Deportiva Tibaseña", campeón Intercantonal de Fútbol de San José y el "Uruguay F. C.", división campeona de Terceras, en honor del presidente honorario de este centro, don Modesto Martínez.

LA RECEPCION DE LA TARDE

A las 5.30 p. m. tendrá lugar la recepción ofrecida por el Club Sport Uruguay a su primer equipo, capitanes, madrinas y miembros de la Directiva de la Federación Nacional de Fútbol. Este acto se verificará en el Palacio Municipal.

EL GRAN BAILE SOCIAL

A las 7 de la noche como en otra sección lo informamos, tendrá lugar el gran baile social en honor de los campeones y de su capitana y madrinas, acto que amenizará la Marimba Costa Rica y que promete ser todo un gran acontecimiento social.

APOYO ECONOMICO A LOS JUGADORES LESIONADOS DE BEISBOL

Ha sido acordado por el Consejo Nacional de Educación Física. —Es en vista de que esa federación no tiene entradas por concepto de los juegos de campeonato

TAL AUXILIO ES PARTE DEL PLAN TRAZADO POR EL PRESIDENTE DEL CONSEJO, CORONEL RODRIGUEZ, QUE APROBO EL CONSEJO

El Consejo Nacional de Educación Física, en vista de que la Liga Nacional de Beisbol no dispone de entradas por concepto de los juegos de campeonato, dispuso que los jugadores de beisbol que resulten lesionados sean atendidos por los médicos oficiales del Consejo. Y en cuanto al caso de un jugador que resultó lesionado y tuvo que guardar reposo como consecuencia de la lesión, dispuso darle un auxilio económico, que es provisional mientras se reglamenta tal aspecto; el apoyo económico de que se hace referencia está de acuerdo con el plan de apoyo al beisbol trazado por el Presidente del Consejo Nacional de Educación Física y aprobado por el Consejo. Las medidas dictadas al respecto por el Consejo Nacional de Educación Física han sido acogidas con toda simpatía por la Liga Nacional de Beisbol.

ANOCHE NO HUBO RAIDS SOBRE ALEMANIA

LONDRES, 19. UP. — La aviación británica no efectuó anoche ningún raid contra Alemania o la zona ocupada. Es la segunda noche que las R. A. F. toman descanso, desde qu ecomenzaron los raids, después que los alemanes se lanzaron en su ofensiva contra Rusia.

SYDNEY, 19. UP. — El ministro de guerra de Australia, Percy Spender, anunció que el total de bajas sufridas por los australianos en Siria hasta el 16 del corriente, entre muertos, heridos, desaparecidos y prisioneros, asciende a 117 oficiales y 1565 soldados.

Como alinearán hoy el España y Combinado

EL ENCUENTRO SERA ARBITRADO POR DON MARIO JONES ACTUANDO COMO GUARDA LINEAS SALVADOR GONZALEZ Y EDUARDO QUESADA

Los del España presentan c lo mejor de sus elementos estando dispuestos a empatar la temporada. — El juego es en honor del señor Presidente de la República de Panamá, doctor don Arnulfo Arias Madrid

CONCURRIRAN AL JUEGO EL SR. PRESIDENTE DE LA REPUBLICA DOCTOR DON RAFAEL ANGEL CALDERON GUARDIA Y VARIOS DE SUS SECRETARIOS DE ESTADO

Como es sabido, pues así lo hemos venido informando, se juega hoy en el Estadio Nacional, a las nueve y media de la mañana, el último encuentro de la temporada internacional de futbol contra el España, el mejor equipo de futbol de México. El encuentro es contra el Combinado Alajuelense-Libertad que se presenta en las mejores condiciones, confiándose en su actuación. El juego es en honor del señor Presidente de Panamá, doctor don Arnulfo Arias Madrid. Concurrirá al juego el señor presidente de la República doctor don Rafael Angel Calderón Guardia, quien ha presenciado todos los encuentros de la temporada. En el de hoy lo hará con el señor Presidente de Panamá, ocupando los Jefes del Estado de Costa Rica y Panamá el palco presidencial. También concurrirán los señores Secretarios de Estado en los Despachos de Gobernación y Seguridad Pública, Educación Pública, Relaciones Exteriores, Fomento, Hacienda y Salubridad Pública, señores Calderón Guardia, Tinoco Castro, Echandi, Volio Mata, Escalante Durán y Luján Fernández. Asimismo la comitiva del señor Presidente Arias. El juego será arbitrado por don Mario Jones, siendo los guarda líneas los señores don Salvador González y don Eduardo Quesada. La alineación de los equipos es la siguiente: Combinado Alajuela y Libertad: Salas, Alfaro y Vega; Garita, Avalos y Goyo Morales; Riggione, Alvaro Rojas, Lalo Rojas, Chime y Umaña; España: Blasco; Aedo y Laviada; Butch, Muguerza y Domingo; Quesada, Irragorry, Cuburu, Regueiro y Urquiola. Los del España están dispuestos a ganar para empatar la temporada, y los del Combinado dispuestos a que la temporada sea ganada por el futbol nacional.

LO QUE PENSAMOS

EL ESTADIO DE CARTAGO

En más de una oportunidad nos hemos referido a los esfuerzos que hacen los deportistas cartagineses en el sentido de poseer su estadio para deportes. Hemos aplaudido siempre ese interés de los cartagineses y ahora que se aunan las fuerzas del deportismo, de la sociedad y las autoridades de la Antigua Metrópoli, con ese objeto, nos parece del caso volver a insistir sobre ese punto.

La ciudad de Cartago va careciendo de campos de deportes, por la tendencia a ir convirtiendo sus antiguas plazas, en jardines. No queda sino la Plaza Yglesias y dos pequeños sitios: La Soledad y Llorente, o lo que es lo mismo, demasiado pocos campos para la actividad deportiva de esa importante ciudad.

La construcción del Estadio de Cartago es una necesidad manifiesta. Bien lo ha comprendido así el diputado don Rodrigo Sancho al concretar en un proyecto de ley, el auxilio del Estado para esa Construcción, para la cual, la Municipalidad y los deportistas han ofrecido sus valiosos contingentes.

Creemos que no debe retardarse la construcción de ese Estadio, si es que efectivamente hay interés de darle a la juventud cartaginesa sitios donde pueda ejercitar sus capacidades y mejorar su salud física mediante el cultivo intensivo de los deportes. Cartago tiene derecho a poseer su Estadio y la consigna de todos los cartagineses, así como de los deportistas del resto del país debe ser: Estadio para Cartago; ayuda común para esa obra de la que derivará ventajas todo el país.

EL CINCO DE AGOSTO SE INICIA EL CAMPEONATO NACIONAL DE BASKET BALL

Dará comienzo ese campeonato con uno relámpago de primeras divisiones masculinas. — Se hará de los trofeos a los campeones de 1940 o sean la Gimnástica en primeras divisiones y el Seminario en segundas

SE REANUDAN EN EL CAMPEONATO LAS COMPETENCIAS MASCULINAS DE PRIMERAS DIVISIONES

El cinco de agosto próximo se inicia el campeonato nacional de basketbol de 1941, en primeras y segundas divisiones masculinas y en primeras divisiones femeninas. Se reanudan, pues, las competencias femeninas con la participación de La Libertad, Orión, Mickey Mouse, Tres Ríos, Limón y Escuelas Internacionales. En primeras divisiones masculinas jugarán Gimnástica, Libertad, Herediano, Orión, Liceo de Costa Rica, Liga Deportiva Alajuelense y Seminario. En segundas divisiones también bueno el número de equipos participantes. El campeonato nacional de basketbol que se inicia el cinco de agosto se hará con un campeonato relámpago de primeras divisiones masculinas. En ese acto también se hará entrega de los trofeos a los campeones de 1940, o sea a la Sociedad Gimnástica Española en primeras divisiones, y al Seminario en segundas divisiones. Luego se jugarán los encuentros del campeonato relámpago con la participación de todos los equipos inscritos en el campeonato de primeras divisiones; es grande el entusiasmo de la afición por el campeonato nacional de basketbol.

LA PROTECCION MAS SEGURA PARA MADRE Y NIÑO

● Debido a que es tan fino y puro, el Talco Boratado Mennen protege a usted y a su nene contra muchas infecciones de la piel, salpullido, escoriaciones y muchas otras irritaciones.

Debido a que es boratado, es particularmente suave y refrescante para personas de cutis sensitivo, especialmente en tiempo caluroso y húmedo. Proteja la salud de su familia usando Talco Boratado Mennen.

TALCO BORATADO MENNEN

LOS CLUBES FEDERADOS DE PRIMERA DIVISION

hacen por este medio una cordial excitativa al público en general, y a sus amigos y partidarios en particular, que asisten a los juegos internacionales que se verifican en el Estadio Nacional a fin de que observen durante su desarrollo el comportamiento que nos ha caracterizado en todo tiempo como país culto y hospitalario.

CLUB SPORT LA LIBERTAD. — LIGA DEPORTIVA ALAJUELENSE
CLUB SPORT HEREDIANO—ORION FUTBOL CLUB
SOCIEDAD GIMNASTICA ESPAÑOLA — CLUB SPORT CARTAGINES
UNIVERSIDAD NACIONAL

ESTADIO NACIONAL
HOY A LAS 9.30 A. M.

DESPEDIDA DEL

ESPAÑA

EL MEJOR EQUIPO DE FUTBOL DE MEXICO

SENSACIONAL Y MARAVILLOSO ULTIMO ENCUENTRO DE LA TEMPORADA

FRENTE A FRENTE RESOLVIENDO EL RESULTADO DE LA TEMPORADA LOS MAGNIFICOS FUTBOLISTAS VISITANTES SE ENFRENTAN AL

COMBINADO ALAJUELA - LIBERTAD

EL MEJOR CONJUNTO NACIONAL QUE SE LES OPONE

HOMENAJE DEL DEPORTISMO NACIONAL AL SEÑOR PRESIDENTE DE LA REPUBLICA DE PANAMA,

Doctor Don ARNULFO ARIAS MADRID

PRECIOS:
SOMBRA 5 COLONES
SOL . . . . 2 COLONES

MUJERES: MEDIA ENTRADA. — ESTUDIANTES FEDERADOS, CON CARNET, A SOL, MEDIA ENTRADA

Anúnciese en LA TRIBUNA

Este documento es propiedad de la Biblioteca Nacional "Miguel Obregón Lizano" del Sistema Nacional de Bibliotecas del Ministerio de Cultura y Juventud, Costa Rica.

4 papeletas de diputados habrá en Guanacaste

El Partido Republicano Nacional, la Confraternidad Guanacasteca, el cortesismo y el Republicano Independiente, presentarán sus papeletas, que encabezarán: don Aristides Baltodano, el doctor Vargas Vargas, don Rafael Hurtado y don Pedro Ferrandino, respectivamente

CONVOCATORIA A LA CELEBRACION DE LA CONVENCION DE LA CONFRATERNIDAD SE HARA EN BREVE Y POSIBLEMENTE ESE ACTO TENGA VERIFICATIVO EN EL MES DE SETIEMBRE

Informaciones que nos llegan de Guanacaste y que proceden de personas bien enteradas, nos permiten dar hoy una completa información política de esa provincia, que resumimos en as siguientes líneas:

CUATRO PAPELETAS

Las elecciones de diputados están despertando gran interés. Para la campaña electoral que se avecina, se presentarán cuatro papeletas de diputados. Por lo menos, son cuatro en la actualidad, los grupos que están trabajando, a saber: el Partido Republicano Nacional, la Confraternidad Guanacasteca, el Cortesismo y el Republicano Independiente, a base de antiguos partidarios de la Confraternidad y del Republicano Nacional.

LOS CANDIDATOS

Para encabezar esas papeletas se citan los siguientes nombres: Partido Republicano Nacional, don Aristides Baltodano y don Alvaro Cubillo; Confraternidad, se trabaja activamente por promover la reelección del doctor don Francisco Vargas; Cortesismo: don Rafael Hurtado; Republicano Independiente, don Pedro Ferrandino.

CONVENCION DE LA CONFRATERNIDAD

Dos cartas que tenemos a la vista, informan de la posibilidad de que en el mes de setiembre se verifique una convención del Partido Confraternidad Guanacasteca, con el objeto de determinar la forma de conducir la campaña. El partido se halla unido; sólo espera la voz del jefe, el doctor Vargas para incrementar la lucha. Sin embargo, aun cuando el actual diputado señor Vargas ha manifestado que no quiere la reelección, hay un grupo considerable de guanacastecos que desean mantenerlo en el congreso, donde su labor ha sido muy destacada, no obstante su salud. En la convención se confeccionará definitivamente la papeleta.

Estas son algunas de las novedades políticas guanacastecas de que hoy podemos informar.

NI EL CORTESISMO NI EL COMUNISMO INTERVENDRAN EN LA CAMPAÑA DE MEDIO PERIODO EN LA PROVINCIA ATLANTICA

Solamente habrá dos partidos: el Republicano Nacional y el Republicano Provincial

ESTE ULTIMO TRABAJARA POR LA CANDIDATURA DEL AGRICULTOR DON RICARDO VILLAFRANCA

Resurgimiento de Limón será la plataforma del Republicano Provincial

Ayer nos fueron suministradas algunas interesantes noticias acerca de problemas políticos de la provincia Atlántica. Se nos aseguró que ni el cortesismo ni el comunismo intervendrán en la campaña de medio período. El cortesismo de la provincia Atlántica se cuenta con los dedos de la mano y todavía sobran dedos. Se recordará que cuando el señor Cortés Castro regresó de los Estados Unidos los limonenses publicaron varias hojas sueltas contra él.

Sábese que en la campaña de medio período intervendrán dos partidos. El Republicano Nacional y el Republicano Provincial.

El Republicano Nacional, según se anuncia, lanzará la candidatura del licenciado don Francisco Fonseca Chanier; el Partido Republicano Provincial lanzará la candidatura del conocido agricultor, afincado hace muchos años en la provincia Atlántica, don Ricardo Villafranca.

"Resurgimiento de la provincia de Limón", será la plataforma del Republicano Provincial; el programa de este partido será dado a conocer dentro de pocos días.

También dentro de pocos días será inscrito el nombre, así como los colores del Partido Republicano Provincial, el cual iniciará actividades en toda la provincia Atlántica, en forma muy intensa, en fecha reciente.

RESTABLECIDAS LAS RELACIONES YUGO-RUSAS

LONDRES, 19.—UP.—La Exchange Telegraph anuncia de Angora que fueron restablecidas las relaciones diplomáticas entre Yugoeslavia y los Soviets. El representate yugoeslavo M. Kavrilovicz, con dos asesores, partió esta mañana en avión para Moscú, junto con el ex embajador soviético en Berlín, Dekanazoff.

BALTISKI OCUPADO POR LOS ALEMANES

ESTOCOLMO, 19.—UP.—Una trasmisión de la radio de Tucrí informó que el Baltisch Port o Baltiski, fué ocupado por los alemanes. No se sabe si la guarnición rusa había evacuado previamente ese lugar.

CARRETILLOS DE HIERRO

LA MEJOR CALIDAD AL MEJOR PRECIO

Almacén José Rodríguez M.

En la formación de las nuevas plazas públicas intervendrá el consejo nacional de educación física

EL CONSEJO SE DIRIGIO EN ESE SENTIDO A LA SECRETARIA DE EDUCACION

Esta transcribió la solicitud a la secretaría de gobernación

El consejo de educación física dictó un acuerdo por medio del cual se dispuso dirigirse a la secretaría de educación pública pidiéndole que se de intervención cuando se trate de formar nuevas plazas públicas que salvan para deportes.

La secretaría de educación, por no tratarse de asuntos que le atañen a ella, transcribió la gestión del consejo a la secretaría de gobernación y policía.

El asunto será estudiado, con objeto de resolverlo.

158.160 cédulas electorales para la elección del ocho de Febrero de 1942

El director del registro cívico ha solicitado que comience a prepararse el material electoral

EL REGISTRO CIVICO DA A CONOCER EL NUMERO DE CEDULAS QUE CORRESPONDE A CADA PROVINCIA

El director del registro cívico licenciado don Manuel Isaac Ugalde, se dirigió ayer a la secretaría de gobernación solicitándole impartir instrucciones para comenzar a preparar el material electoral que habrá de emplearse en las elecciones de medio período, las cuales tendrán lugar el domingo 8 de febrero del año venidero.

El detalle de las cédulas electorales que deben ser impresas, para las siete provincias, es el siguiente: 54,445 para San José; 33,470 para Alajuela; 24,140 para Cartago, 12,150 para Heredia, 16,810 para Guanacaste; 12,665 para Puntarenas y 4,480 para Limón.

El monto total de las cédulas que deben ser impresas es de.... 158,160.

GARAGE EL CORREO TEL. 4524

CONTRA-OFENSIVA RUSA desde el Dniester hasta el Berezina

Las fuerzas soviéticas están arrollando a los nazis en la zona de Bobruisk. — En la desesperada idea de cruzar el Dniester y alcanzar Bobruis, sacrifican los alemanes centenares de tanques

No ha adelantado mayor cosa el esfuerzo alemán de apoderarse de Kiev y Leningrado. — Larga vida se augura al nuevo gabinete japonés. — La aviación inglesa va minando las fuerzas del Reich en una forma alarmante

Siete buques italo-alemanes fueron destruídos por la aviación rusa en el Danubio. — Considerables refuerzos británicos llegaron a Singapore. — A punto de fracasar ha estado la suscrición del pacto ruso-polaco

BRILLANTE CONTRA - OFENSIVA RUSA

MOSCU, 19. UP. — En las esferas oficiales indicaron que en el sector de la brillante contra - ofensiva rusa, las fuerzas soviéticas estában arrollando a los alemanes en la zona de Bobruisk. La contra - ofensiva se extendió ya desde el Dnieper hasta el Beresina, donde los nazis sacrifican numerosas unidades para cruzar el río a la entrada de Bobruisk.

LA AVIACION INGLESA VA MINANDO LAS FUERZAS DEL REICH

LONDRES, 19. UP. — La aviación inglesa va minando gradualmente las fuerzas del tercer Reich, según declaró el ministro de aeronáutica, Sinclair, quien afirmó que los ataques aéreos contra Alemania irán en aumento y cada vez con mayor violencia. Sinclair habló ante una reunión del partido liberal, del que es uno de los principales líderes y subrayó los siguientes puntos: primero, el poderio de las reales fuerzas aéreas aerece constantemente. Los ataques contra Alemania serán intensificados considerablemente y abarcarán un radio mayor, a medida que se alarguen las noches. Los pilotos ingleses devastarán los centros vitales del Reich. Segundo, la aviación británica hizo una demostración de su capacidad de vuelo y combate que puede calificarse de formidable. Tercero, los bombarderos Reichsheim han hundido 300.000 toneladas de buques enemigos en los últimos cuatro meses, averiando a una cantidad similar, lo que arroja a su favor un total de 600.000 toneladas para ese período, sin contar las 140 mil de Rotterdam. Cuarto, de ningún modo se harán negociaciones de paz con la Alemania hitlerista. Sinclair agregó "Nuestros aviones de caza, que luchan en territorio enemigo, han destruido como término medio doble número de aparatos alemanes de los que hemos perdido. Realmente no creo que en ningún país ni en momento alguno de la historia se pueda encontrar un conjunto de combatientes de tanta valentía, tantos recursos y determinación como los pilotos y demás elemetos de las fuerzas aéreas británicas. No podéis haceros una idea de la formidable lucha que han librado". Refiriéndose a la posibilidad de gestiones pacifistas por parte de Hitler, subrayó que los días del apaciguamiento habían pasado y agregó "no entraremos en arreglo alguno con Hitler y su banda, hasta que el cáncer nazi haya sido extirpado del cuerpo de Europa y ésta pueda gozar de una sana paz". El ministro provocó risas al ridiculizar a Goebbels por las aseveraciones acerca de las pérdidas aéreas de los británicos. "Debo confesar, dijo, que no me atrevo a sumar las cifras de los aviones que nos destruyó Goebbels porque temo encontrarme con que ya no nos quedan aparatos.

SIETE BUQUES DEL EJE HUNDIDOS EN EL DANUBIO

MOSCU, 19. UP. — En fuente oficial se anunció que una escuadrilla de aviones soviéticos atacó a siete buques del eje en el Danubio, incendiándolos, después de rechazar a los aparatos alemanes que trataban de proteger al convoy. Los barcos fueron localizados a mitad del camino entre Tulera y Sulin, en el Canal de Sulin en el Danubio. Cuando los aparatos soviéticos se lanzaban al ataque, apareció un destacamento de Messerschmidts en ayuda de las naves de matrícula rumana cargadas con petróleo. Los cazas soviéticos derrotaron a los aviones alemanes, mientras los bombarderos atacaban al convoy integrado por cinco barcazas y dos transportes. Las bombas explosivas e incendiarias convirtieron a los buques en una espectacular hoguera.

REUNION DE LA JUNTA DEL CAFE

WASHINGTON, 18. UP. — La junta interamericana del café conferenció hoy por espacio de tres horas, durante las cuales fueron considerados los cargos formulados por la Asociación Nacional del Café, de que cinco naciones habían violado las condiciones impuestas por las cuotas. Se anunció oficialmente después de la reunión, que se había estudiado individualmente cada supuesta violación y que se había llegado a un acuerdo sobre el texto de la respuesta que se enviara a la Asociación. Se añadió, sin embargo, que el texto de la respuesta no será dado a publicidad sin el consentimiento de la Asociación.

Se manifestó que durante la reunión se prestó preferente atención a la anunciada escasez de café de Colombia en la costa occidental y que se había provocado una solución para el problema. También se discutió la cuestión del precio del café y se manifestó que se espera poder formular un anuncio más concreto en breve, con respecto a una política de precios equitativa. Se declaró que como resultado de la continua cooperación de todos los afectados, la junta confía en que en breve podrá estabilizar el mercado del café sobre una base de equidad para los productores y para los consumidores.

MAS QUE UNA INGENIOSA PROPAGANDA

NUEVA YORK, 19.—UP.—Todo induce a pensar qeu la campaña británica de la V, con la cual se trata de coordinar por radio una propaganda en toda la Europa ocupada por los nazis, es algo más que una ingeniosa combinación de propaganda. La campaña fué organizada hace ya meses en el continente por agentes secretos. Ya el símbolo de la V ha aparecido escrito con tiza en tantas partes de Europa, que los alemanes han tratado de adoptarlo para ellos, es decir, para hacer creer que vaticina la victoria alemana, aun cuando la palabra victoria en alemán es "sieg" y no comienza con v. Varios despachos indican que es grande el descontento en los países ocupados. Un despacho de París informa que las autoridades investigan un presunto acto de sabotaje que provocó un accidente ferroviario en la línea Epinay sur Seine, por los convoyes militares alemanes. La agencia Tass da cuenta de que ese produjeron actos de sabotaje en Noruega y en Holanda. El coronel Britton, en una alocución por radio, dijo "que el símbolo de la V se ve de un extremo a otro de Europa".

SE AUGURA LARGA VIDA AL GABINETE JAPONES

TOKIO, 19. UP. — Los periódicos nipones acogen con satisfacción la formación del nuevo gabinete, al que le predicen una larga vida, expresando además que reorganizará y estabilizará la política nacional. Un influyente órgano que refleja la opinión de los altos círculos financieros con los que se halla vinculado el vicepresidente del consejo Hiranuma, dice que el pueblo japonés "no demanda otra cosa que el comienzo de una nueva etapa en la política diplomática". Por su parte el Nichi Nichi publica un editorial, en el que predice que el nuevo ministro de Relaciones Exteriores Almirante Toyoda, seguirá las normas establecidas en la reciente conferencia imperial. La agencia Domei dice que en vista de que la política fundamental del país no se ha modificado el nuevo gobierno no emitirá ninguna declaración.

LUCHA POR TODOS LOS MEDIOS CONTRA ALEMANIA

LONDRES, 19. UP. — Gran Bretaña hizo un llamamiento a ciento veinticinco millones de personas de la Europa ocupada por los alemanes, para que inician una lucha por todos los medios posibles contra los alemanes. Al mismo tiempo que se hizo propaganda a un movimiento revolucionario europeo, se pidió también a los alemanes que se rebelaran contra los nazis. El coronel V. Britton, misterioso organizador de la campaña de la V. simbólica, incitó por radio a la población de los países invaddos para que hiciera dos cosas: primero, que comenzaran a movilizarse a la medianoche y segundo, que continuarán mañana combatiendo con perseverancia los alemanes y les muestren en cuanta oportunidad se presente mediante el signo de la V que la victoria estará de parte de los aliados.

LA TACTICA CONSISTE EN PASAR LAS CIUDADES, TOMANDOLAS DESPUES

BERLIN, 19. UP. — Según esferas militares, la estrategia alemana empleada con excelente resultado en campañas anteriores, comprende ahora el envío de tropas de asalto especializadas, delante del grupo de las fuerzas, para el ataque de objetivos estratégicos determinados, tales como Leningrado, Moscú y Kief la infantería y la artillería vienen detrás, lo más rápidamente posible. La aviación por supuesto, continuamente apoya las operaciones de tierra, ya entrando en acción, ya efectuando vuelos de reconocimiento. Conforme con este plan, los elementos de avance no tienen pues, de tratar de tomar todo pueblo o ciudad que encuentren en el camino, sino solamente las que puedan dominar por asalto, sin sufrir fuertes bajas ni pérdida de tiempo. De esta suerte, mientras las avanzadas dejan intactas las ciudades, las fuerzas alemanas en mayor número marchan hacia adelante y toman esos objetivos o bien prosiguen el avance, dejando a otras unidades cuantiosas la tarea de completar la ocupación de los claros restantes. Hay crecientes pruebas, que bien podría ser esta la suerte de Kief y Leningrado, si bien parece que las operaciones contra esta última ciudad no han adelantado todavía lo suficiente. En los círculos alemanes se dice que, aunque la noticia de la ocupación de una ciudad importante causaría sensación, sería mucho mejor, si bien no tan sensacional, destrozar una ciudad tras otra y dejar escurrirse al enemigo sin que haya sufrido daño apreciable y se asegura que una vez que los ejércitos están deshechoso tomados prisioneros y su equipo destruído o tomado también el enemigo deja de existir militarmente. Por otra parte, se dice que los alemanes pueden muy bien darse el lujo de tomar ciudades separadas conforme a su plan, una vez que las mismas han sido inmovilizadas. Uno de los principales factores de los grandes trunfos, cuyo anuncio parece próximo, es el estado caótico de las comunicaciones soviéticas, provocado por las fuerzas del Reich, mientras que las comunicaciones alemanas grandemente desarrolladas y provistas del equipo radiotelefónico para las unidades más pequeñas y más avanzadas, sirven perfectamente a su fines.

PARTE DE LA INFORMACION RUSA

MOSCU, 18. UP— La oficina de informaciones dió esta mañana el siguiente comuncado. "En el transcurso de la noche prosiguió con violencia la lucha, en los sectores de Pskov, Porksok, Smolensk y Bobruisk y en el frente de Besarabia. No hubo cambios importantes en las posiciones de las tropas y en el frente. Ayer nuestras fuerzas aéreas actuaron contra unidades morotizadas enemigas, sus aviones y aeródromos. De acuerdo con datos incompletos, 22 aviones enemigos fueron destruídos en combates aéreos y en tierra. Por nuestra parte perdimos ocho aviones.

Este documento es propiedad de la Biblioteca Nacional "Miguel Obregón Lizano" del Sistema Nacional de Bibliotecas del Ministerio de Cultura y Juventud, Costa Rica.

El famoso Pan Gris
El delicioso Pan Europeo **MUSMANNI**

LO VENDE AL MISMO PRECIO DE SU PROCEDENCIA, LA

SALCHICHERIA "CAMACHO"

(Contiguo a "El Aguila de Oro")

TELEFONO 3538

Si la ley aérea definitiva es conveniente, se establecerá una nueva compañía en el país

LA PAN AMERICAN AIRWAYS Co. NADA HA DICHO ACERCA DE ESTABLECER UNA COMPAÑIA LOCAL

Pero si las cláusulas que definitivamente apruebe el Congreso son favorables, es posible que la Panaire establezca servicios locales en Costa Rica

UNO DE LOS PERSONEROS DE LA PAN AMERICAN AIRWAYS Co. LO INFORMA ASI A UN REDACTOR DE LA TRIBUNA . . . . . .

Saben nuestros lectores que la secretaría de gobernación sometió a estudio del congreso un importante proyecto de ley para regular en el país los servicios aéreos, estableciéndose las normas mediante las cuales pueden operar en el país las compañías de aviación, sin necesidad de que tengan que proponer contratos al ejecutivo.

Actualmente opera en Costa Rica una sola compañía: la Taca. Hace algunos meses, la Pan American Airways Cº tuvo el proyecto de fundar una empresa netamente costarricense, para los servicios locales; pero el estudio del proyecto a que antes hemos hecho referencia hizo a la citada compañía desistir de su propósito en espera de que la respectiva ley fuese emitida por la cámara.

Un vocero de la Panaire manifestó ayer a un redactor de LA TRIBUNA que se espera la aprobación definitiva de la ley, por parte del congreso, con objeto de estudiar sus cláusulas; si ellas son favorables es muy posible que se vuelva a estudiar el proyecto para establecer en Costa Rica esa nueva compañía que tendrá, desde luego, todo el apoyo económico de la Pan American Airwayc Cº, que está reputada como una de las empresas de aviación más fuertes del mundo.

Copia de la legislación sobre servicios aéreos le será entregada al Presidente de Panamá Dr. Arias Madrid

MANIFESTO INTERES EL MANDATARIO DE LA NACION HERMANA POR ESE PROYECTO QUE ACTUALMENTE ESTA EN ESTUDIO DEL CONGRESO

Hará una visita el doctor Arias a la Escuela y Centro Nacional de Agricultura para conocer la organización de esos Deptos.

El señor presidente de la hermana república de Panamá, doctor don Arnulfo Arias, hará una visita a la Escuela y Centro Nacional de Agricultura, instituciones del estado por las cuales el distinguido visitante ha demostrado interés.

Irá acompañado del señor secretario de fomento y agricultura, ingeniero Volio Mata y de otras distinguidas personalidades de nuestro gobierno y del séquito del Dr Arias Madrid.

En conversaciones con algunos diputados y funcionarios costarricenses, el doctor Arias ha manifestado interés por el proyecto de legislación sobre servicios aéreos del cual solicitó una copia, probablemente con el propósito de estudiarla y ver si es posible adaptar algunas de sus disposiciones en la legislación panameña sobre esos mismos servicios.

Desde luego le serán entregados al doctor Arias todos los antecedentes sobre esa materia copias de los contratos existentes, leyes anteriores, etc.

₡ 37.65 precio oficial para café beneficiado en el Cantón de Jiménez

LA JUNTA DE LIQUIDACIONES SEÑALO AYER ESTE PRECIO PARA EL BENEFICIO DE JUAN VIÑAS SUGAR Y COFFEE ESTAFE COMPANY

Pertenece a la cosecha 40-41 y es el 7º precio que se fija, por lo que puede decirse que apenas está comenzando esa labor

La Junta de Liquidaciones del café celebró sesión ayer tarde, tramitando un nuevo precio oficial correspondiente a la actual cosecha de café 40 - 41, que es el sétimo, lo que revela lo atrasada que va la liquidación, pues como se sabe, el término de ley vence en noviembre.

Ayer fué tramitada la siguiente cuenta: "La Junta de Liquidaciones del Café a los productores del cantón de Jiménez, hace saber que en cuenta documentada presentada por la firma Juan Viñas Sugar & Cofre Estate Company, de su beneficio situado en el distrito primero, se fijó precio oficial de ₡ 37.65 por fanega de café, precio que será pagado a los productores clientes del beneficio, ocho días después de publicado este aviso en el diario oficial.

Grandes mangas de chapulín cayeron en Jicaral

Recibimos ayer el telegrama que dice así:

JICARAL, — El chapulín ha invadido esta región. Grandes mangas cayeron hoy en Río Blanco y San Pedro.

Corresponsal

COMUNICADO FINLANDES

HELSINKI, 18. UP. — Se dió a conocer hoy el siguiente comunicado oficial: "La ofensiva emprendida por nuestras tropas en el distrito de Ladoga y Carelia, el 10 de julio, ha alcanzado ya resultados decisivos. Nuestras fuerzas ampliaron los éxitos locales logrados al comienzo de la ofensiva, transformándolos en una completa penetración de las líneas enemigas. La retirada de considerables núcleos de fuerzas enemigas fué interceptada.

Durante estas operaciones nuestras unidades avanzaron 156 kilómetros. En las extensas zonas que han sido ahora ocupadas por nuestras tropas, se están realizando operaciones de limpieza.

ALTA CIRUGIA

"Los Presidentes Arias Madrid y Calderón Guardia operarán juntos en el Hospital San Juan de Dios". — (de los diarios).

(Por SOLANO)

Juntos los dos Presidentes
practican la operación;
la enferma enseña los dientes
y muere en la operación,
mas los aplauden las gentes
con todo su corazón!

CUANDO CAMBIE SUS LLANTAS
use las famosas
SEIBERLING
No las hay mejores y su precio
es igual a las otras.
DISTRIBUIDOR PARA COSTA RICA
Vicente Lines Canalías
Apartado 26 — San José — Tel. 3027

UNIVERSIDAD DE COSTA RICA

QUEDA ABIERTO UN CONCURSO PARA PONERLE MUSICA A LA "MARCHA DE LA UNIVERSIDAD" SOBRE LA LETRA DE DON ARQUIMEDES JIMENEZ, YA PUBLICADA, CON LAS SIGUIENTES BASES:

1º—La música deberá ser escrita, en forma que se pueda cantar marchando.
2º—Deberá constar por lo menos de tres partes, en movimiento uniforme.
3º—Deberá ser escrita en la extensión corriente de las canciones escolares, a saber: que no baje de Si b, debajo del pentagrama, ni suba de Mi b, en el pentagrama.

EL PREMIO SERA DE ₡ 100.00. LOS TRABAJOS SE RECIBEN HASTA EL 31 DEL CORRIENTE MES INCLUSIVE, Y LAS PARTITURAS DEBERAN ENVIARSE CON SEUDONIMO, EN SOBRE CERRADO, AL SECRETARIO DE LA UNIVERSIDAD.

ROBERTO CANTILLANO, Secratario del Jurado.

Despidieron las madres de familia a la profesora doña María Teresa Obregón v. de Dengo

El jueves en la tarde efectuóse en la escuela República del Perú este acto que resultó muy lucido dentro de su sincera sencillez

Se obsequió a la señora profesra de Dengo un radioreceptor adquirido por los padres de sus alumnas

A las dos y media de la tarde del Jueves en forma espontanea y q' por sencilla fué lucida, las madres de las alumnas de la distinguida profesora, doña María Teresa Obregón v. de Dengo, le rindieron un homenaje de cariño con motivo de retirarse pensionada de las aulas de la enseñanza nacional. Pierde la escuela costarricense con el retiro de doña María Teresa a uno de sus mas fuertes baluartes.

Ofreció la fiesta, en primer término, en nombre de las madres de familia, doña Carolina Soley de Valverde, quien dijo estas palabras:

Dos significados tiene el retiro de una profesora tan distinguida como doña María Teresa de Dengo. Para el plantel de enseñanza que pierde sus servicios y para los padres que ya no lograron que sus hijos aprovecharan sus excepcionales condiciones de maestra, la perdida es irreparable. Para ella que se consagró con todas las fuerzas de su espíritu y de su poderoso intelecto al cultivo de los demás, en justicia, debe significar descanso, debe ser una fiesta. Comprendiendolo así las madres de tres grupos de niñas que fueron sus alumnas en los años de 1938-1939 y 1941 y el personal de esta escuela, hemos querido asociarnos en este acto para testimoniarle con un modesto presente, cuán grande es nuestra gratitud y cuán sincero nuestro cariño. Queremos también decirle que para alegrarnos con ella, hemos tenido que vencer un sentimiento — egoista quizá, que nos llevaría a retenerla indefinidamente al servicio de la juventud.

Doña María Teresa de Dengo

Grande, nobilísima es la misión del maestro y si éste la cumple en la forma apostólica en que supo hacerlo doña María Teresa de Dengo, los jóvenes que aprovecharon su ciencia y su consejo no podrán olvidarlo nunca, como no olvidaremos las madres la valiosísima colaboración que nos prestó, usted Niña Tere, en la educación de nuestros hijos.

En nombre de las compañeras de la señora Obregón pronunció un bello discurso la directora de la escuela, doña Antonia Trejos de Rosich. El siguiente es el texto de su peroración:

Es para nosotras, las compañeras de Tere, motivo de alegría, de íntimo regocijo, ver el acto de justicia que tributan padres y alumnas en este homenaje cordial y sincero, que pone de manifiesto el agradecimiento y cariño que profesan a la maestra abnegada, humilde y afectuosa.

Corazón magnánimo y bondadoso que tiene para todos una frase alentadora, llena de optimismo, maestra en verdad, que sabe cultivar las mentes a la par que el espíritu.

No quiero analizar la obra benéfica que realiza en la escuela, bien conocida de todos es ella, y las palabras serían pobres para aquilatar lo que ella vale.

Motivo de salud, la obligan a separarse de la labor cotidiana, pero no por esto ella se ausentará de la escuela, todas la necesitamos aquí, sus cuentos amenos, sus charlas, sus oportunos consejos nos son indispensables y sería imposible, que en esta colmena, en donde todas laboran con tanto afán, se apartara una del conjunto. No, lejos de eso, ella tendrá que seguir compartiendo nuestras alegrías y congojas y me limito a desearle en unión de mis compañeras unas felices vacaciones.

Los números de la asamblea fueron muy lucidos y se cumplieron a satisfacción. Uno de ellos consistió en las palabras conmovedoras que pronuncia la ex-alumna mas pequeña de doña María Teresa, quien dijo la pena que les causaba el retiro de su querida maestra. Queridísima doña Mª Teresa:

Es difícil expresar la pena tan grande que nos produce su alejamiento de la Escuela.

El corazón se nos hace un puño y las lágrimas brotan de nuestros ojos, al pensar que después de vacaciones nuestra buena madrecita no estará con nosotras en la clase.

Jamás la olvidaremos!

Pedimos al Santo Dios que le devuelva las energías gastadas y le suplicamos, con toda el alma que nos permita verla a menudo.

A la festejada se le obsequió con un magnífico receptor, adquirido por los padres de familia.

Se ha hecho justicia a quien la merece.

La Salchichería "CAMACHO"

Se complace en avisar a su estimable clientela
y público en general, que

HA LANZADO UN NUEVO PRODUCTO
que viene a llenar una necesidad en este país

CORNED BEEF

Carnes de res saladas y preparadas para su conservación
Los dueños de fincas, a quienes se dificulta obtener carnes frescas para su consumo, pueden estar de plácemes

Corned Beef con repollo, un exquisito plato.
Corned Beef se conserva por muchos días.
Corned Beef para toda persona de buen gusto.

ORDENELO A LA
SALCHICHERIA CAMACHO
Contiguo a "El Aguila de Oro" TELEFONO 3538

JORGE SANDOR PASARA LA SEMANA ENTRANTE POR COSTA RICA

Regresa de Bogotá donde dió una serie de conciertos y se dirige a Estados Unidos de donde no saldrá más hasta tanto no se termine la guerra

Senador dió brillantes referencias acerca de Costa Rica en Colombia y es probable que, de paso por nuestro país, dé aquí un concierto

Un cablegrama recibido ayer tarde en esta capital procedente de Bogotá, anuncia que Jorge Sandor, el eminente pianista húngaro quien hace algunas semanas diera dos conciertos en nuestro Teatro Nacional, regresará la semana entrante y de paso a los Estados Unidos permanecerá unos días en nuestro país.

Según informes que tenemos, hécense gestiones entre algunos admiradores del eminente artista para que pueda dar un concierto en nuestro Teatro Nacional, acto que será quizás el único que en muchos años podrá dar en nuestro medio Sandor, quien una vez que llegue a Estados Unidos no saldrá más de ese país hasta tanto no pase la actual guerra. Se presenta, pues, una nueva oportunidad para admirar a ese mago del teclado, quien en Bogotá tuvo expresiones gentilísimas para Costa Rica, país que él considera como uno de los más adelantados en materia de arte musical.

Nosotros le adelantamos al artista amigo nuestro cordial bienvenida.

ACUSACION CONTRA CINCO PAISES CAFETEROS

WASHINGTON, 18. UP. — La cámara interamericana del café conferenció tres horas sobre la acusación de la Asociación Nacional del Café, que cinco naciones habían violado las condiciones del cupo asignado y q' se trató el asunto en detalle, dejando el texto de la respuesta a la asociación, que no será dado a publicidad sin consentimiento de la misma.

Las propiedades no son garantía para efectuar cobro de impuestos municipales

Son garantía para efectuar cobro por prestación de servicios como agua, higienización, etc.

LA SECRETARIA DE GOBERNACION EMITIO AYER UNA IMPORTANTE RESOLUCION EN ESE SENTIDO

Se dió término a un litigio entre el Crédito Hipotecario y la Municipalidad de Turrialba

El poder ejecutivo, por conducto de la secretaría de gobernación, emitió ayer una resolución que reviste, como se verá en seguida, mucha importancia, por tratarse de un problema relacionado con impuestos y servicios.

El Crédito Hipotecario de Costa Rica sacó a remate unas fincas en el cantón de Turrialba; esas propiedades le fueron adjudicadas al mismo Crédito.

La municipalidad de Turrialba gestionó con el Crédito la cancelación de impuestos, por concepto de aserradero y trapiche, que le adeudaban los antiguos poseedores de dichas fincas, alegando que las propiedades, para ese efecto, constituían hipoteca en su favor.

El crédito alegó que no hacía el pago, y el asunto fué en apelación a la secretaría de gobernación que, como decimos, emitió ayer la importante resolución.

Una de las razones que dió el Crédito Hipotecario fué la de que sólo existe hipoteca en cuanto a los servicios como agua, higiene, etc., pero que una propiedad no podía constituir hipoteca cuando se trata de impuestos, los cuales no tienen esa garantía para los efectos del cobro.

La resolución de la secretaría de gobernación, que viene a establecer precedente, fué favorable a la tesis del crédito hipotecario de Costa Rica.

LA UNION FARMACEUTICA VENEZOLANA HACE MIEMBRO HONORARIO A UN DISTINGUIDO PROFESIONAL TICO

El licenciado don Manuel J. Grillo ha sido objeto de este justo homenaje

Lic. don MANUEL J. GRILLO

Hemos tenido ocasión de enterranos de la distinción de que ha sido objeto nuestro particular amigo el Lic. don Manuel J. Grillo, uno de los integrantes de nuestra Facultad Universitaria que más se ha destacado en la profesión farmacéutica.

La Unión Farmacéutica Venezolana, sociedad que en aquel país agrupa en su seno a los farmacéuticos y representa sus intereses científico - profesionales resolvió en sesión solemne, nombrarlo miembro honorario de ella.

La mencionada asociación ha tomado esa decisión, según reza el comunicado en vista de los altos méritos con que el Lic. Grillo ha sabido sobresalir, contribuyendo igualmente al brillo de la farmacia en su patria. Y termina manifestando la espontaneidad que ha movido a esa sociedad al incorporar espiritualmente a su movimiento profesional, a uno de los colegas que más admira en el exterior.

Felicitamos muy sinceramente al profesor Grillo por el justo reconocimiento que sus colegas venezolanos han hecho, en forma solemne, de sus méritos como uno de los profesionales que indudablemente honran a Costa Rica. Y a la vez apreciamos hondamente el hecho significativo de que se rinda homenaje a nuestros valores en la patria de Bolívar.

A LOS DUEÑOS DE CANTINAS Y RESTAURANTS
SE LES COMUNICA QUE,
LA SALCHICHERIA CAMACHO
(Contiguo a "El Aguila de Oro")
vende un fino y exquisito
QUESO DE CHANCHO A ₡ 1.00 LIBRA
Es una verdadera oportunidad pues los productos de la SALCHICHERIA CAMACHO son productos de ALTA CALIDAD.
SUS ORDENES AL TELEFONO 3538

Este documento es propiedad de la Biblioteca Nacional "Miguel Obregón Lizano" del Sistema Nacional de Bibliotecas del Ministerio de Cultura y Juventud, Costa Rica.

Santa Marta

La Novena de Misas Cantadas en honor de Santa Marta, comenzará hoy en la Iglesia de Nuestra Señora del Carmen. Los domingos a las 6 a. m. y los otros días a las 7 a. m.

Baile en la Casa España en honor de la Embajada deportiva Club España de México

Doña MARIA EUGENIA DE RODRIGUEZ

Bella y encantadora joven señora, es posa del Coronel don Manuel Rodríguez, director general de la policía y presidente de la Federación de Fútbol de Costa Rica, quienes prestigiarán con su presencia el gran baile que ofrecerá la Casa España en sus amplios salones la noche del próximo martes en honor de los integrantes de la Embajada Deportiva Club España de México.

La orquesta Barquero tendrá a su cargo un magnífico programa y para este festival existe mucho entusiasmo por asistir. LA TRIBUNA aprovecha la oportunidad para ofrendarle a la gentil señora Aguilar de Rodríguez, su más galante y respetuoso homenaje.

CUMPLEAÑOS

Mañana celebra la fecha de su natalicio la bella y simpática señorita Ruth Sancho, de la ciudad de Cartago. Con tan grato motivo LA TRIBUNA le rinde su galante homenaje, al mismo tiempo que hace votos por su felicidad.

Mundo Social

—— BODA EFECTUADA EN LOS ESTADOS UNIDOS ——

Doña Flora Sanabria de Ramírez, sus madrinas y damas de honor señoritas Margarita y Olga Capaheando y Francis Stravrou y la niñita Freyre que actuó como porta - arras

Acompañada de sus madrinas y damas de honor y de su portaarras, aparece en la fotografía luciendo su bello y delicado traje de novia, la estimable joven señora doña Flora Sanabria de Ramírez, cuyo matrimonio con el caballero don Daniel Ramírez, tuvo verificativo en la Iglesia de Guadalupe, en los Estados Unidos, de norte América. Durante el acto religioso la señora Mary Brazú interpretó la emocionante Serenata de Shubert. Impartió la bendición nupcial el Rev. Prieto.

La boda de los nuevos contrayentes ha sido motivo de general beneplácito para todas sus amistades, entre las cuales gozan de generales simpatías. LA TRIBUNA los saluda muy atentamente, deseándoles la más ilimitada felicidad en su vida matrimonial.

QUINCE AÑOS

Señorita ALICE MORA A.

Hoy entra en la senda luminosa de sus quince años, esta bella y simpática damita, aprovechada alumna del Colegio de María Auxiliadora. Todos los encantos de la juventud brillan en la dulzura de sus ojos claros como dos lagos. Para ella nuestro galante homenaje, con los deseos de que en el sendero de su vida florezcan siempre las rosas de la ilusión y de la felicidad.

—— LA BODA DE HOY ——

Hoy a las cinco de la tarde en la Iglesia de La Dolorosa contraerán matrimonio el joven don Ricardo Cañas Sandoval, y la bella y simpática señorita Carmen Vega Blanco, elementos muy estimados entre sus numerosas amistades.

Los nuevos contrayentes serán apadrinados por las siguientes personas:

Don Rafael Cañas M. y doña Angélica de Zavaleta; don Antonio F. Cañas y doña Amalia de Cañas; don Herbert Wester y doña Mercedes de Mac Cormick; don Juan José Cañas y doña Cecilia de Cañas; don José Mac Cormick y doña María Luisa de Wester; don Allen Anderson y doña Victoria de Quesada; don Otto Kopper y doña Natalia de Vega; don Alberto Cañas y doña Rosella de Cañas; don José Mª Cañas y doña Emma de Fernández; don Mario Carvajal y señorita Marta Vega; don Rigoberto Vega y señorita Margarita Iraeta; don Jorge Strunz y señorita Iris Blanco; don Tobías Sancho y doña Olivia de Sancho; don Enrique Vega y señorita Claudia Badilla; don Hermann Ernesto Vega y señorita Isabel Vega y señorita Cecilia Cortés; don Mario Vega y señorita Elena Carr.

Srta. CARMEN VEGA BLANCO

LA TRIBUNA los saluda atentamente, deseándoles todo género de dichas y de venturas.

EL DOCTOR DON RAMON ZELAYA, PROBABLE CANDIDATO A DIPUTADO POR GUANACASTE

Sabemos que un grupo de importantes ciudadanos guanacastecos piensan postular don Ramón Zelaya para diputado por dicha provincia, y con tal motivo hay un gran movimiento a su favor para lanzar su candidatura como tal en las próximas elecciones de medio período.

Ya era tiempo que los guanacastecos fueran pensando en un hombre de las capacidades intelectuales del doctor Zelaya que es uno de los positivos valores de aquella provincia para su representante en el Congreso de la República, en el cual desempeñará un importante y meritorio papel en pro de los intereses, no sólo del Guanacaste sino también de la República en general, pues bien conocido de los costarricenses es el talante e ilustración de este ciudadano guanacasteco, y estamos seguros que su Provincia se sentiría honrada con que él fuera su representante en la Cámara de Diputados pues le daría lustre a la misma.

Si tal noticia es una realidad como no lo dudamos, creemos que los guanacastecos de buena voluntad habrán cumplido con un deber de justicia con uno de sus hijos más preclaros.

DE MEXICO

Acompañada de sus hijas llegó a Costa Rica en viaje de placer, procedente de la hermana república de México, la estimable señora doña Margarita Sobrado de García, quienes se alojan en la residencia 'Villa Benidorm' de sus hermanos los apreciables esposos don Manuel Ortuño y doña Paquita de Ortuño. LA TRIBUNA les presenta su atento saludo de bienvenida.

CUMPLEAÑOS DE HOY

Hoy cumplen años, las estimables señoras doña Rosa Ma. de Peralta, Dª Carmen V. de Guardia, Dª María Isabel de Cooper, doña Clemencia de Arguedas y doña Julia de Vanolli. LA TRIBUNA las felicita muy atentamente.

—Hoy cumple quince años, la edad florida de la vida, la encantadora damita Hilda Mora Carranza, preciosa flor del jardín josefino. A las muchas felicitaciones que reciba, LA TRIBUNA une las suyas cariñosamente.

—Con el mismo motivo saludamos a la estimable señorita Mina Coronas.

—Cumplen años hoy el Presbítero don Elías Valenciano, Lic. don Everardo Gómez, don Carlos F. Umaña y don Alfredo Alvarado Lahmann. LA TRIBUNA les envía sus congratulaciones.

PARA PUNTARENAS

Para Puntarenas salieron nuestros buenos amigos los jóvenes don Carlos Alberto Pacheco y don Ricardo Bonilla Aguilar.

FESTEJOS EN LIMON EN HONOR DEL NUEVO GOBERNADOR

Distintas gráficas que dan cuenta de los homenajes de que ha sido objeto el nuevo gobernador de Limón don Abel Robles Troyo, al tomar posesión de su cargo, a los cuales se han unido las autoridades, elementos de la sociedad, del comercio y demás sectores, ya que en todos se ha recibido muy bien su designación.

LA TRIBUNA le reitera una vez más sus mejores deseos, porque tenga el mayor acierto en el desempeño de esas funciones.

Distribuidores: Almacén Koberg S. A., Compañía Constructora Eric C. Murray, Pedro Raventós y Almacén Luis Ollé

Los más deliciosos perfumes de las flores más bellas, se hallan concentrados en los JABONES DE TOCADOR

JERGENS

GARDENIA
JAZMIN
CLAVEL
LILA
PINO

TODOS SON EXQUISITOS

Unico Distribuidor

Almacén Luis Ollé

Teléfono 4596 — Apdo. 443

Laureano García Ortiz,

ENVIADO EXTRAORDINARIO Y MINISTRO PLENIPOTENCIARIO DE COLOMBIA,

recibirá el próximo 20 de julio en curso, de las once a las doce de la mañana, en la sede de la Legación, a todos los miembros de la Colonia Colombiana que quieran visitar en tal día al Representante de su Patria con motivo del Aniversario de la Independencia de Colombia.

San José, Costa Rica, Julio 1941.

Creación de rentas especiales para la Junta de Educación de San José

POR SER LA QUE TIENE BAJO SU CUIDADO EL MAYOR NUMERO DE PLANTELES Y LAS ENTRADAS DE QUE DISPONE SON LO SUFICIENTES PARA QUE PUEDA LLEVAR A CABO, CON LA HOLGURA DEL CASO, ES PRECISO DOTARLA DE NUEVAS RENTAS

En general, las rentas de las juntas de educación de la República en este primer semestre del año, han sido iguales a las del anterior; en otros términos, no han disminuido, expresa el señor Contador General de Educación, don José Rodríguez

Breve conversación sostuvimos ayer con el señor Contador General de Educación, profesor don José Rodríguez, en relación con el movimiento económico de las Juntas de Educación de la República y éstas fueron, entre otras sus palabras al respecto:

—Las rentas de las Juntas de Educación no han disminuido gran cosa; antes bien, se mantienen, a pesar de que la situación general de la nación ha dejado de ser tan boyante como en años anteriores. El fenómeno se explica si atendemos a que las rentas principales que forman el Fondo Nacional de Educación permanen en buen pie. El consumo de licores, por ejemplo(es considerable, especialmente en las zonas bananeras. Esto hace que ese renglón de entradas se mantenga siempre alto. Sin embargo, son atendibles las sugestiones que para proporcionar nuevos fondos a las Juntas se han venido haciendo, ya que en esta forma, los ciudadanos contribuirían en una forma más directa a velar por los intereses económicos de la escuela, que es la que se beneficia con las rentas de las Juntas. Cuanto más buena sea la situación de las Juntas, mayores posibilidades de mejorar la escuela en cuanto a su edificio y comodidades. Y éste debe ser un anhelo de todos los costarricenses: velar por sus escuelas, que es como cuidar de la cultura de sus hijos. Podemos vanagloriarnos de poseer en cuanto a organización escolar, una de las más completas. Pero es preciso una cooperación mayor entre los ciudadanos y el Estado para mejorarla, porque escuela es camino de superación.

En cuanto a la pregunta que me hace acerca de la Junta de Educación de San José, es quizás ésta, por razón del número de escuelas a que tiene que atender, la que lleva una existencia económica más precaria. De ahí que se estudie la forma de crearle entradas que puedan mantenerla en capacidad de llevar a cabo su vasta obra de auxilio educacional, en su género, el más importante del país".

Pida hoy mismo el libro de recetas ROYAL - GRATIS. Le enseña, paso a paso, cómo hornear galletitas, bizcochos, panecitos perfectos. 93 fotografías, 68 recetas probadas y fáciles de seguir en su propia cocina.

Recorte este anuncio y remítalo a:

Pan American Standard Brands Inc. — Dpto. 3738. Ap. 1465. San José, Costa Rica

Este documento es propiedad de la Biblioteca Nacional "Miguel Obregón Lizano" del Sistema Nacional de Bibliotecas del Ministerio de Cultura y Juventud, Costa Rica.

RUMBO A LOS EE. UU.

El próximo miércoles sale para los Estados Unidos de Norte América el joven don Carlos Alberto Tinoco Castro, quien contraerá matrimonio en aquel lugar con la bella señorita Helen Bernard. LA TRIBUNA le desea un viaje muy feliz.

MUNDO SOCIAL

EL BAILE SOCIAL DE HOY EN CORONADO

ENFERMA DOÑA JESSIE DE CHITTENDEN

Guarda cama enferma de algún cuidado, la encantadora dama doña Jessie de Chittenden, esposa de Mr. George P. Chittenden, gerente de la United Frut Co. LA TRIBUNA espera tener el gusto de consignar su pronto restablecimiento.

Señorita BEATRIZ QUIROS

Señorita TERESITA ZUÑIGA

Señorita YOLANDA ARIAS

La sociedad y el deportismo coronadense festejarán con un gran baile social en el Palacio Municipal de San Pedro, a las gentiles damitas, señoritas Beatriz Quirós, Teresita Zúñiga y Yolanda Arias, Capitana y Madrinas, respectivamente del magnífico conjunto "Uruguay F. C.", campeón nacional de terceras divisiones. El magnífico baile se iniciará a las siete de la noche y para él, como para los demás eventos sociales de ese día en el pintoresco cantón, reina gran entusiasmo. La Marimba Costa Rica amenizará esta fiesta, para la cual han sido designadas recibidoras: doña Enriqueta V. de Vargas; doña Gloria de Angulo; doña María de Mora y señoritas Teresa Quirós, Flora Blanco; Bettina Vargas y Claudia Castro.

Usted pedirá otra taza cuando pruebe el rico y delicioso sabor del — TE TENDER LEAF

... el té hecho con las hojas tiernas de la planta del té

Cada paquete de Té Tender Leaf contiene hojitas selectas y tiernas de la planta del té... las que tienen mejor sabor y aroma. A usted le gustará el sabor más rico y delicioso de este magnífico té. Sírvalo de hoy en adelante... pida el Té Tender Leaf!

¡GRATIS! Nuevas ideas para refrescos de novedad... "REFRESCOS HECHOS CON TE" —un nuevo folleto ilustrado con recetas y direcciones. Con sólo enviar el cupón.

Pan American Standard Brands Inc.
Apartado 1465, San José, Costa Rica.
Departamento 3769

Ciudad _____ País _____

EL TE TENDER LEAF

se vende en paquetes de varios tamaños y en los nuevos saquitos filtrantes individuales

UN AÑO Y MEDIO

MIGUELITO RODRIGUEZ E.

Hoy cumple la gran cantidad de un año y medio de edad este inteligente y querilísimo angelito que alegra con sus sonrisas y con sus travesuras, el hogar formado por los jóvenes esposos don Manuel Rodríguez Tamara y su bella señora doña Blanca Echeverría Velázquez de Rodríguez. Miguelito goza de merecido cariño en el mundo infantil costarricense. LA TRIBUNA le desea un cúmulo de felicidades en el día de su natalicio en unión de sus cultos progenitores y de sus abuelitos.

Hoy para Nicaragua

Hon. Sr. don RENE PICADO, Cónsul de Polonia en Costa Rica

Hoy a bordo del avión regular de la Pan American Airways Co. sale rumbo a la hermana república de Nicaragua en viaje de negocios, el Hon. señor don René Picado, cónsul de Polonia en nuestro país. LA TRIBUNA lo despide atentamente.

HOSPITAL SAN JUAN DE DIOS

Hoy será operada una niñita del hogar de don Ernesto Bazo y de su señora esposa doña Elvira de Bazo. Son nuestros deseos de que el resultado de la intervención quirúrgica sea muy satisfactorio.

—A su casa fué trasladado el Hon. Br. don J. Manuel Montealegre, Cónsul y Secretario de la Legación de Nicaragua en Costa Rica, quien se halla en vía de franco restablecimiento. LA TRIBUNA celebra su reposición.

DE PURISCAL

Procedente de Puriscal donde ejerce el cargo de director de uno de las escuelas de la misma localidad, llegó ayer a San José el caballeroso joven don Gustavo Cojiza Unaña quien permanecerá varios días lo lado de su familia en la capital.

BAILE DE FANTASIA DEL "HIPPY CLUB" DE CARTAGO

Para el próximo sábado se ha fijado el baile de fantasía del "Hippy Club" en la ciudad de Cartago. Gran variedad de trajes del mismo estilo serán lucidos en esa fiesta, entre ellos gitanas, campesinas, españolas, bailarinas, indias, mexicanas, "polleras", lanceros de Bengala, montunos, de "noche", de "cielo", de flores, policías, polichinelas, hindúes, vaqueros, etc. La orquesta Barquero a su cargo tendrá un programa todo de músicas de última moda, y para el mencionado baile se hacen múltiples preparativos.

AMIGO ENFERMO

Ha seguido un tanto enfermo nuestro buen amigo, el joven don Ricardo Trejos Montealegre. LA TRIBUNA hace sinceros votos porque restablezca pronto.

PARA SIQUIRRES

Para Siquirres sale a pasar una temporada de descanso, la culta señora doña Claudina de Bianchini de la ciudad de Cartago. La acompañará su hijo el joven don Rodrigo Bianchini competente empleado del Banco Agrícola que le concedió sus vacaciones.

No hay como 'NUGGET' para dar un brillo perfecto a su calzado

Lustrando su calzado con "Nugget," lo hace Ud. con el más fino preservativo para cueros.

"Nugget" penetra en el cuero, manteniéndolo flexible é impermeable.

NUGGET Calidad Suprema

NEGRO, ROJO, AMARILLO Y OTROS COLORES.

INTERNATIONAL AGENCIES SAN JOSE

Persianas Venecianas

(Marca Registrada)

Un verdadero adorno para el hogar, y un complemento para el Confort y el Bienestar.

• En Todo Color

• Debidamente Instaladas

• Entrega Rápida

Ordénelas a

Empresas H. BERTOLINI

Apartado 2013 — SAN JOSE — Teléfono 3819

"LA TRIBUNA" COLOCARA EN EL MAPA DE COSTA RICA A GUANACASTE...

(VIENE de la Pág. NUEVE)—

co personalmente pero de quien tengo las mejores referencias, como un tenaz empresario y un costarricense ciento por ciento, de los chapados a la antigua que sacrifican vida y hacienda por lo que creen su ideal. Guanacaste no ha sido nunca contado en nada. Costa Rica la ha tenido como un pedazo más de su territorio. Sus gobernantes le mayor de las veces han hecho caso omiso de ella. La prensa, en muy contadas excepciones se ha ocupado de Guanacaste. Cuando ha sido, lo es en las secciones políticas que pagan los partidos interesados en tomar nuestros votos. De hay en fuera, podrían contarse con los dedos de la mano cuando se la ha tomado seriamente en cuenta. Veo que ahora se escribe, por parte de LA TRIBUNA, lo que el redactor Borges hizo otra vez: dar a conocer la vida pampera. Las posibilidades con que cuenta nuestra extensa provincia. Guanacaste no se desarrolla por el latifundismo. Los hombres que tiene en su poder. Por escritura pública, las tierras, no dejan que el pueblo se alimente ni se cultive ni que se pueda surgir. Nos tienen a los campesinos guanacastecos en condiciones de inferioridad que irritan. Los terratenientes han acaparado las tierras con el consentimiento alcahuete de los gobiernos. No ha habido diputados que clamen por la triste situación de los guanacastecos. Los sabaneros son hombres que tienen que alimentarse y ver por su familia con la módica suma de treinta colones mensuales cuando les va muy bien. Somos gentes que estamos condenados a no alimentarnos, a no vestirnos y a vivir apenas en cabañas. A esto llaman pomposamente civilización los políticos que nos cantan odas para conquistar nuestros votos.

Tenemos en el Congreso cuatro o cinco diputados. Sólo el Dr. Vargas dice verdades ahí, en ese templo del pueblo. Pero es que tenemos gentes mudas y además incondicionales de los que mandan y por eso la voz auténtica y genuina de los guanacastecos se aboga en el mar de las indiferencias y de las conveniencias palaciegas. Por eso, y esto quiero que lo haga saber por medio de las columnas de su diario, que hace muy bien LA TRIBUNA al querer interesarse por nuestras industrias. Por más que yo creo que antes que pueblos de industriales, tenemos que formar en Guanacaste pueblos de agricultores. Si llegáramos a esto cuánto habríamos logrado. Pero para que tal cosa sea una realidad, la tierra deben poseerla los guanacastecos, NO los terratenientes. No los latifundistas que ahogan al pueblo y lo tienen expuesto a la miseria y a la ruina. Digan esto, que me parece más oportuno decirlo que hablar de una romántica postal de cargadores de banano y de cogedoras de café, que pueden alegrar mucho a los turistas; pero que sencillamente constituyen un efectivo de mal gusto porque también esos cargadores y esas cogedoras sufren la misma tragedia de los guanacastecos: la falta de alimentos, de casa y de vestido que les hirgan los salarios que devengan y la pésima organización que existe".

RESTABLECIMIENTO

De los quebrantos de salud que ha venido sufriendo se encuentra dichosamente restablecido el General don Santos M. Gómez. LA TRIBUNA celebra muy sinceramente su repoción.

CARTA ABIERTA PARA EL SEÑOR DIPUTADO DON ABEL MORA ROJAS

Zapote, 17 de Julio de 1941.

Sr. Diputado don Abel Mora Rojas
Alajuela.

Estimado señor:

Aunque no tengo el gusto de conocerlo personalmente, no puedo menos que felicitarlo por su artículo publicado ayer en el gran periódico LA TRIBUNA contestándole con la verdad, al señor Cortés Castro.

El señor Cortés, no se da cuenta que el país está con los ojos abiertos y que una segunda candidatura presidencial para él, sería la derrota más grande de la historia de Costa Rica: como habría sido su primera presidencia si no hubiera existido la sombra del manzanillo.

Pero hay que dejarlo que siga con sus pretensiones; que se espere a las elecciones de medio período, para que se lleve el reventón de una vez; por mi parte, puede estar seguro el señor Cortés, que la vez pasada fuí su enemigo político y que lo sigo siendo cuantas veces en su vida, se sienta con pretensiones de ser presidente.

Su atento seguro servidor,

DAVID MORA CALVO

1810 - 20 de Julio - 1941

Hoy cumple mi patria, Colombia, ciento treinta y un años de independencia, uno de los días de más pura gloria en los fastos de la humanidad; en que el pueblo colombiano rompió de un golpe los lazos que lo ataban a la dominación española.

Bolívar, Caldas, Torres, Acevedo, Mariño, Zea, Miranda, Santander, Córdoba, Sucre, Ricaurte, Páez, Urdaneta, Girardot, Salavarrieta y mil próceres más vienen a la mente de todos los seres de alma levantada que saben rendir noble vasallaje a las naciones, rodeada de todos los atributos de la inmortalidad; enhiesta sobre el domo diamantino del Rey de los Andes, el monarca Chimborazo; único pedestal digno de su gloria y del iris impoluto que ceñía su pecho de gigante.

Subió Bolívar al Chimborazo, y su alma se extendió por el Continente, de Polo a Polo; salvó los Andes, atravesó los lagos y desiertos, visitó las muertas ciudades de los Incas y fué a posarse sobre las nacientes ciudades españolas.

Su cabeza rasgaba el éter y su mirada se fijó en el horizonte como si quisiese leer en las nubes caprichosas los sucesos del futuro.

En julio de 1783, vástago de familia ilustre, vino al mundo Simón Bolívar, el inmortal. Con brillo inusitado hizo sus primeros estudios en los grandes centros didácticos de Europa, y, antes de abandonar las playas del viejo continente, escuchó el monte Aventino su juramento de libertar la América latina.

Monteverde, el feroz centauro de los llanos del Apure, recibió los primeros rudos golpes del titán del Avila. Después de una campaña digna de la espada y de la plumade Jenofonte, cúpole en suerte entrar a Caracas, su cuna afortunada, en la que fué ungido con el título de Libertador, el más grandioso que pudo ofrecerse al orgullo humano.

Carabobo! Boyacá Bomboná! Pichincha! Ayacucho!, marcan las etapas de la sin par odisea redentora de los humanos. Y he omitido de propósito el nombre de otras gloriosas batallas para cuya enumeración necesitaría un lapso de tiempo que no me es dado disponer.

Caía la tarde. El crepúsculo tenía el cielo con los matices de una aurora boreal. La atmósfera estaba electrizada, fulguraban relámpagos y el trueno poblaba de ecos el espacio. Bandadas de cóndores maniobraban en el aire como un ejército en día de gala.

La naturaleza saludaba la determinación del genio.

Oh Bolívar! las naciones que independizastéis han sufrido una en pos de otra, el despotismo de sus hijos. No hay una sola de ellas que no tenga una historia de tiranos, de luchas fratricidas de asesinatos políticos y de traiciones.

Sí...! Cuál es el otro que pueda disputarle el preferente lugar? Ya Olmedo y Monalbo, y, con ellos, cien y cien escritores, insignes, han esculpido el nombre de Bolívar en lo más encumbrado del cielo de la gloria; y mil pueblos generosos han aplaudido, aplauden y aplaudirán mientras exista la noción de lo justo y de lo grande, tan merecida apoteosis.

A Bolívar no se le discute, ya no puede discutírsele. Con sindéresis y algún pequeño conocimiento de la historia de los inmortales, vasta para ver surgir la grandiosa figura del héroe, rodeada de un nimbo de luz infinita. Y si alguien, ignorante u osado tratara de arrojar fango a esa veneranda personalidad; por única respuesta obtendría la insultante carcajada del mundo entero. Los dientes venenosos del reptil se pulverizarían siempre en el alcón de bronce de esos monumentos que la gratitud de las naciones, en mil ciudades cultas, han erigido a la memoria del hombre de los portentos.

Y como la gloria de los pueblos se encarna en sus héroes, colombianos, venezolanos, y ecuatorianos, que habitais en esta hospitalaria Patria, saludemos, pues, reverentes al más grande de los hispanoamericanos, que con su nombre y proezas legendarias, dió su juramento de libertar la América latina, con el grito de:

¡Viva la Libertad!
¡Viva Bolívar el Grande!
¡Viva Colombia!

Froilán Holguín Balcázar
Publicista.

Delegado al III Congreso de Estudiantes Católicos de Bogotá

Don JIMMY FONSECA

En el avión regular de la Pan American del 18 del corriente, partió hacia Colombia el joven profesor don Jimmy Fonseca. Va como Delegado del Centro Arquidiocesano de Acción Católica y como representante de la FEC (Federación de Estudiantes Católicos de Costa Rica), ante el III Congreso de Asociación de Estudiantes Católicos con sede en Washington, que se celebrará en Bogotá en la semana del 21 al 28 del mes en curso. Lleva al mismo tiempo el joven Fonseca, comisión de nuestra Secretaría de Educación para hacer una labor de difusión de nuestra música y con ese objeto piensa organizar una Audición de obras de nuestros principales y más destacados compositores.

Por tal motivo, felicitamos al amigo don Jimmy por estas tan señaladas distinciones que hacen honor a sus méritos y virtudes a la vez que elogiamos el interés que los Centros de Acción Católica toman en esta clase de actividades, que a no dudarlo son de gran provecho para nuestras juventudes.

Al desearle un feliz viaje y estadía en aquel gran centro Cultural, anhelamos que el éxito corone las actividades de nuestro amigo.

DARLAN CEDIO EL MINISTERIO DEL INTERIOR

VICHY, 18. UP.— Darlan dejó sus funciones de ministro del interior, confiándolas a Pierre Puchen. Francisco Lehideux sucedió a Puchen como secretario de estado de industria y producción.

Este documento es propiedad de la Biblioteca Nacional "Miguel Obregón Lizano" del Sistema Nacional de Bibliotecas del Ministerio de Cultura y Juventud, Costa Rica.

PUNTARENAS RINDE HOMENAJE A LA MEMORIA DE DON MANUEL BURGOS AGUILAR

EN EL HOSPITAL SAN RAFAEL HA SIDO LEVANTADO UN BUSTO QUE LE RECORDARA SIEMPRE

Su inauguración se efectuará a las nueve horas del próximo lunes, patrocinada por la Junta de Protección Social

La ciudad de Puntarenas se apresta a rendir homenaje a la memoria del recordado caballero don Manuel Burgos Aguilar, quien por tantos años sirviera a aquella comunidad en la forma más abnegada y empeñosa desde distintos cargos. Cuando falleció era presidente de la junta de protección social, por la cual tuvo especial desvelo.

Ahora sus servicios van a ser públicamente reconocidos y perpetuados, en un busto que ha sido levantado en el hospital San Rafael y el cual va a inaugurarse el próxico lunes 21 del corriente a las nueve horas, en un acto sencillo, para el cual han sido invitadas las autoridades y principales personas de la localidad.

Desde luego tendrá que ser muy bien recibido este homenaje al ciudadano ejemplar, que tanto hizo por Puntarenas, y cuya vida ejemplar podrá servir de ejemplo para las futuras generaciones.

No solamente se requiere, para hacer un buen mueble, que las maderas sean de primera calidad, sino que también ESTEN MUY BIEN SECAS

Esto es precisamente lo que ha dado nombre y fama a los muebles que elabora la

Fábrica de Muebles de ANTONIO AVILA

en los últimos estilos, con maderas de la mejor calidad y, especialmente MUY BIEN SECAS. Vea su exposición en Calle 1a. Avenidas 8 y 10

Oiga el programa de la Fábrica de muebles Avila, todos los días en Alma Tica, en 5,876 kilociclos onda corta y 605 kilociclos onda larga de 12 a 12 y 15 p. m.,

Hoy domingo 20, música gitana. — Lunes 21, Janet Mc. Donald. — Martes 22, Recital de guitarra Vicente Gómez. — Miércoles 23 Erna Sack. Jueves 24. Melodías Cubanas (Lecuona). — Viernes 25, Valses de Viena. — Sábado 26, George Boulanger.

EL SALARIO: COLUMNA VERTEBRAL DE LA....

(VIENE de la Página NUEVE) — condición de la agricultura movible. Sin duda este ramo productor es el más quedado. Se debe a que los dedicados a este ramo no han creado iniciativa colectiva, como lo han hecho los ganaderos, los cafetaleros, los madereros los beneficiadores de la caña y los industriales. Todavía no surge la voz de los productores de papas, de legumbres, de maíz.

Apreciamos en cuanto podemos la meritísima labor, generosa y valiente del Banco Nacional. Trabaja bajo una laudable inspiración agricultora y sus sucursales cantonales para préstamos pequeños han rendido beneficios muy crecidos. Esta labor fecunda y talentosa crecerá sin duda. Porque, cantones tan agricultores como el de Oreamuno no cuenta con sucursal. Algunos creen que se debe a que el Banco Agrícola suple en parte esa ausencia. Nosotros no lo estimamos así. Porque el Banco Agrícola es comercial particular y porque sus operaciones no se acomodan a los tiempos de cosecha ni los abonos mensuales descuentan los intereses respectivos, lo que viene a mantener durante todo el plazo un interés próximamente como del nueve por cien to anual o poco menos. Subsisten otros dos graves problemas que repercuten directamente en la clase jornalera. El de los precios. Estos han venido siendo ruinosos para el pequeño agricultor, que no puede esperar tiempos de equilibrio en el mercado. La oferta es excesiva en momentos de producción, dilatada como es en el año, con lo que los precios se precipitan en la desvalorización ruinosa. No pueden, si es que nuestros informes son aproximados, aliviar esta carrera peligrosa, los Depósitos, porque el mercado libre los anula en parte. Debe venir la escala de precios para la agricultura movible. El otro problema es el del latifundio. Entendemos que se estudia la demarcación de tierras por zonas. Ojalá se incluyera la delimitación propietaria. Tenemos regiones en que la pequeña propiedad desapareció totalmente, pasando a uno, dos o tres dueños. Todavía subsiste otro asunto: el del jornal. En muchas fincas ni siquiera se paga el jornal mínimo de dos colones, impuesto por la costumbre. Sea porque "las tareas" son muy duras o porque los finqueros no lo pagan. Se hace por hora, a 0.25, descontándose la hora del almuerzo. No podríamos olvidar el jornal de 0.85 que se paga a las mujeres que trabajan al campo. No se ha de pagar el sexo, sino el trabajo.

Nosotros hemos recogido en varios años y en distintos cantones, listas de "comestibles" de jornaleros, tomando en cuenta el número de personas de cada familia. Y, de acuerdo con estas listas de pulpería y en el supuesto de que el cambio se mantuviera el 5,5 y de que los comestibles retuvieran los precios de antes de la presente guerra, creemos que el jornal mínimo debiera ser de tres colones. Esto, con tal de que se estableciera una escala de precios para los productores.

Alguien nos hablaba hace unos días del proyecto del calzado escolar. Sin desconocer su necesidad, contestamos que no nos parecía atinado. Porque ni el Gobierno podrá asegurar la dotación completa ni los padres de familia estarán en condiciones de aportar cooperación. Además, el estado rudimentario de la agricultura hace del calzado una prenda incómoda, molesta y peligrosa. Esos lodazales de invierno mantienen los pies húmedos todo el día; las polvaredas de verano, cargadas de polvo caliente. Este jornal mínimo vendría a facilitar el problema de las Colonias agrícolas y de los Denuncios pequeños. Porque el interesado podría trabajar cinco días al jornal y dedicar otro al cuidado de su parcela. De lo contrario, seguirá sucediendo lo que todos sabemos. Que el denunciante, el parcelero, llegará a no poder sostener su terreno en producción y cansado, dejará la montaña y optará por vender su lote a los finqueros que lo van absorbiendo. Téngase en cuenta que los denuncios pequeños se están haciendo a distancias duras de más de seis horas de camino, porque las tierras más próximas y mejores las han acaparado los latifundistas. En forma que se repetirá lo de cierta hacienda, en la que por la noche se pone llave a dos portones y una población entera queda bajo candado hasta el día siguiente. En Costa Rica perdura y se desarrolla el feudalismo con caracteres graves, muy graves. Hay poblaciones enteras que son gleba de extensas posesiones de señores absentistas.

Vamos a concluir con una opinión nuestra, expuesta a un comentario con varias personas y que se relaciona con el salario. Nos referimos al calzado escolar. Visto el nivel del salario esa ley muy bien intencionada no es oportuna y más bien puede generalizar un problema social. Contribuirá sin duda al éxodo rural. Fomentará la estrechez económica de los hogares y creará hábitos de lujo que están dando resultados lamentables en el servicio doméstico urbano. Porque, el estado rudimentario de nuestra agricultura hace del calzado una prenda incómoda y hasta malsana, o se tienen dos o tres pares de zapatos. El zapato húmedo o polvoso causa molestias y perjudica si en casa no está listo un calzado de cambio. Además, el desgaste es ruinoso. A los dos meses un calzado está destrozado. Sobran observaciones.

En resumen, para levantar el jornal, hay que establecer la escala de precios y fomentar créditos muy benéficos y meter en cintura a muchos productores injustos, en su mayoría cafetaleros y cañeros, unos de los más protegidos por las leyes proteccionistas.

R. Mª GUILLEN.

KIEF ESTA RODEDA

ROMA, 19. UP. — El corresponsal del periódico Il Messaggero, en Bucarest, anuncia que la ciudad de Kief está rodeada, pero que sus defensores resisten tenazmente. Agrega que las columnas alemanas sobrepasaron Kief en la zona de Pernosmen y que la infantería destruye a las unidades soviéticas que han quedado rodeadas, a pesar de su enérgica resistencia.

"El dolor y la comezón me volvían loco pero unas pocas aplicaciones de Ungüento Pazo detuvieron la hemorragia y la picazón, calmaron y sanaron las partes afectadas reduciendo la inflamación. Así terminaron mis padecimientos."

No experimente con remedios nuevos no comprobados cuando puede comprar Ungüento Pazo, el remedio seguro y eficaz para las almorranas, en uso desde hace 40 años. Si no fuera bueno no se vendía tanto. Ensáyelo hoy!

UNGÜENTO PAZO

COMUNICADO ITALIANO

ROMA, 18. UP. — Texto del comunicado de guerra: Mediterráneo: en las cercanías de Malta, nuestras escuadrillas aéreas sostuvieron una recia lucha con cazas enemigos en número muy superior. Cinco de los aparatos británicos fueron derribados y uno de los nuestros no regresó a su base. Africa del norte: en el frente de Tobruk, la aviación italoalemana bombardeó nuevamente las baterías y posiciones fortificadas de la fortaleza, ocasionando incendios y explosiones. Al sur oeste de Sidi Barrani, nuestras escuadrillas de caza atacaron desde poca altura las concentraciones de tropas enemigas y columna de vehículos a motor. Durante un nuevo ataque contra los buques avistados al norte de Mersa Matruh, ya mencionado en el comunicado de ayer, un bombardeo del eje hundió al barco que auxilió a los dos que fueron atacados. Los cazas alemanes atacaron a las escuadrillas enemigas que intentaban proteger los transportes y derribaron a cinco cazas británicos del tipo Curtiss P 40. La aviación enemiga bombardeó Benghazi y Derna, ocasionando en la última localidad algunas víctimas entre la población musulmana. En la noche última, aviones enemigos arrojaron bombas sobre Palermo. Hubo tres heridos. Africa oriental: la situación no ha variado.

SIRIA: UN CAOS DE RAZA Y RELIGIONES...

(VIENE de la Pág. NUEVE) — través de los siglos las diferentes sectas han guardado su individualidad y fanatismo. Hay una rivalidad completa entre todos los grupos. Todos son fanáticos y cada secta conserva su propia ley, su costumbres y hasta su manera de vestir.

Solamente en Beyruth, la Capital del Líbano, una ciudad de ... 180.000 habitantes, existen veintisiete sectas religiosas, derivadas en si todas ellas de tres religiones: la cristiana, la mahometana y la judaica, todas de las cuales tuvieron su cuna en esa tierra fértil.

Por eso al referirse uno a los sirios y a los libaneses hay que pensar que esos términos generales pueden incluir a grupos o sectas enemigas.

TAMBIEN EL AGA KHAN

Los drusos, cuyo número oscila hoy entre 100.000 y 200.000, son una amalgama de varias razas en la que prepondera el elemento árabe, que es también el idioma que hablan. Adoran a Hakima, célebre califa egipcio descendiente de Fatima. Los drusos creen en la reencarnación y que serán recompensados con un harén de veinte bellas mujeres si mueren en batalla, y es por eso que son tan valientes en la guerra.

Los alaitas están compuestos principalmente de ismaelitas y de nosairis. Los ismaelitas descienden de los famosos asesinos de la Edad Media, que adoran el Aga Khan Ali Schah de la India, descendiente de Ali, primo y cuñado del Profeta Mahoma. El Aga Khan es conocidísimo en los círculos sociales de Europa y muy aficionado a los deportes hípicos.

Durante las Cruzadas, los ismaelitas, encabezados por Jiqua el Jebel también conocido por "El Viejo de la Montaña, aterrorizó a toda Siria con su banda de asesinos, que fumaban el haxis, esa planta de efectos intoxicantes.

Los nosairis también adoran a Ali, y el peor castigo que les puede ocurrir a los miembros de esa secta es desobedecer los mandamientos de su religión y tener que reencarnar como miembros de otra fe.

Los kurdos vienen de las montañas de Kurdistán y su religión es una mezcla de las supersticiones de los pueblos de Oriente con las enseñanzas de las religiones judaica, cristiana e islámica. Descienden de los pueblos de la parte alta de Mesopotamia, y practicaron el paganismo hasta el siglo tres. Después se convirtieron a la fe del Profeta Maniqueo que hizo una fusión de las religiones de Cristo y Zoroastro y que fué degollado vivo por orden de Varanás I.

También habitan esta región los beduinos, tribus nómadas mahometanas de pura raza árabe.

Los circasios de Siria son refugiados de las regiones del Mar Caspio y al igual que los turcos adoran a Mahoma.

A los armenios que han vivido en el norte de Siria por cientos de años se han unido más de treinta mil refugiados de esa raza que se han establecido principalmente en las ciudades importantes.

También han llegado en los últimos años refugiados de Egipto, Abisinia, Palestina, Irak, Persia, Grecia y otros países de Europa, franceses y una pequeña colonia de americanos.

Una gran parte de la población está compuesta de mahometanos ortodoxos, que sueñan con establecer algún día otro imperio como el que los Omeya establecieron en Meca a principios del siglo VII y más tarde en Damasco, culminando luego en los días felices de Córdoba, cuando la civilización árabe llegó a su apogeo. Pero los jefes saben que los beduinos, los turcos, los kurdos, y es claro, los cristianos no permitirían su ascendencia.

Las minorías están compuestas por los cristianos, especialmente los maronitas de las montañas de Líbano. El patriarca cismático griego vive en el monasterio de Seidnaya, cerca de Damasco, donde no hace mucho lucharon las fuerzas de Vichy y los ingleses.

Cada grupo habla su propio dialecto, aunque predomina el árabe. Treinta sectas diferentes con diferentes costumbres, tradiciones y religión, con un odio de siglos hacia las otras tribus, hace muy difícil tarea para cualquiera que quiera gobernar a Siria y el Líbano.

Anúnciese en LA TRIBUNA

SUNOCO

EL MEJOR ACEITE PARA MOTOR
LOS MOTORES NUEVOS LO MERECEN
LOS MOTORES VIEJOS LO NECESITAN

Distribuidor para Costa Rica: VICENTE LINES C. — San José

Teléfono 3027 — ALMACEN CHRYSLER — Apartado 26

EL JUEZ ESTÁ ACOSTUMBRADO A APRECIAR DE MUY DIFERENTE MANERA LAS COSAS DE COMO LAS VEMOS LOS QUE EJERCEMOS...

(VIENE de la Página NUEVE) — tendo oportunidad de litigar de modo que se acostumbran a apreciar las cosas tan solo en un aspecto, circunstancia que no deja de tener sus inconvenientes. Por eso, en otros países se exige, para ser juez, haber ejercido la abogacía. Así por ejemplo en Argentina: "para ser juez de primera instancia se requiere: tres años de práctica en la profesión de abogado, ciudadanía en ejercicio y veinticuatro años de edad" (artículo 24 Disposiciones Orgánicas sobre Administración de Justicia). Y en el informe de la Comisión Investigadora nombrada en la sesión del 16 de octubre de 1912, encontramos estos párrafos:

"En el país existen notorias prevenciones contra el examen previo de competencia, so pretexto de que el título de abogado es garantía de la preparación de quien lo posee. La experiencia nos demuestra el error de los que así piensan. No sin razón sostiene Raúl de la Grasserie que la capacidad es de dos clases: teórica y práctica, y que el estudiante más aventajado, al egresar de la Facultad de Derecho, es generalmente incapaz de desempeñar funciones judiciales, siendo la práctica de los negocios la que ha de darle las calidades necesarias.

El ejemplo de los viejos pueblos europeos, donde se exige el examen o el concurso, es la mejor prueba de que el título de abogado no basta para abrir el camino a la carrera judicial" (pág. XLVIII Informe de la Comisión Justicia Provincial.

Como se ve, pues, por razón de las funciones que desempeña, — sin haber tenido a veces oportunidad de practicar como litigante, — el Juez está acostumbrado a apreciar de muy diferente manera las cosas de como las vemos los que vivimos ejerciendo la profesión. Y en cuanto a los intereses en discusión, el papel del Juez y el del abogado son enteramente diferentes: el primero piensa en el triunfo de su tesis porque eso le traerá buena reputación y fama, amén del beneficio económico que para él debe representar; en cambio de Juez no tiene interés alguno en el triunfo de ninguna tesis. Su misión es estudiar el caso, aplicar la ley tal y como él la entiende, tomando en consideración desde luego la prueba que se haya aportado a los autos, pero sin ningún interés en que tal prueba sea buena o mala para los interesados.

Colocados en esos dos planos, tan diferentes el uno del otro, no podemos esperar que el Juez y el abogado opinen de igual modo; y por eso creo que para formar cabal concepto no debe oírse tan solo a los jueces, sino también a los abogados; y los que firmamos un memorial dirigido al Congreso recomendando la reforma, estamos en la obligación de razonar nuestro voto para que no se diga que hemos firmado por complacencia.

Empieza el capítulo relativo a los peritos dando al Juez una amplitud peligrosa al decir: "En asuntos en que el Juez sea perito, o que tenga conocimientos o preparación adecuados para resolver sin auxilio pericial, prescindirá de ese medio de prueba". Menos mal, si se limitara tal facultad a materias netamente de derecho; pero expuesta a graves errores si se hace, — como lo autoriza ese texto, — extensiva a otros aspectos ajenos a su oficio. Sabido es, que todos tenemos aficiones extrañas a nuestros quehaceres ordinarios; y así vemos que los médicos, abogados y demás profesionales dedican sus ratos libres al estudio de alguna otra ciencia o a la práctica y ejercicio de algún arte; y no por lo general, creemos que sabemos más de lo que hemos aprendido, nada de raro tendría que un juez sintiéndose capaz en cualquier arte o ciencia de su afición, prescinda del auxilio del perito, dejando a la parte expuesta a las consecuencias de la opinión de persona poco versada en la materia, con la circunstancia agravante de que el mismo dictaminador apreciará su parecer; y lo hará seguro, a la misma inmodestia con que procedió al creer que sus conocimientos le permitían prescindir del consejo de un técnico. Refiriéndose a este tópicos dice Eduardo Bonier:

"Hay siempre ciertos datos que, aunque sometidos inmediatamente a la acción de los sentidos, no podrían apreciarse por quien no poseyese luces especiales sobre la materia. Entonces, así como nos servimos de los instrumentos de óptica para suplir la imperfección del órgano de la vista, el Juez, que no puede tener conocimientos enciclopédicos, toma de la ciencia preciosos auxiliares, a fin de obtener un análisis exacto de los elementos materiales que tiene a la vista. La prueba o juicio pericial, a pesar de sus peligros de error, que propenden a la naturaleza delicada de las operaciones a que procede, es una rama importante de la teoría de las pruebas, y además es el complemento indispensable del experimento personal a que nos referimos" (pág. 22 To. I, Tratado Teórico y práctico de las Pruebas en Derecho Civil, Eduardo Bonnier).

No voy a analizar uno a uno los artículos del Código que se trata ahora de reformar, porque resultaría fastidioso para el lector; y solamente me referiré a lo que pudiéramos llamar el Argumento Aquiles de quienes abogan porque se mantenga el sistema que hoy rige en la materia que vengo tratando. Dicen que la prueba que ahora propone el proyecto ha caído en desprestigio por cuanto los peritos no son propiamente auxiliares de la justicia, sino que se convierten en abogados defensores de la parte que los nombra. Si ese ese es el único, — o al menos más importante reparo que se opone, tarea sumamente fácil es de mostrar lo deleznable del argumento.

El abogado a quien corresponda plantear ante los Tribunales una demanda en que para justificar el derecho de su cliente, necesita hacer un análisis de cuestiones que no entran en el dominio de su ciencia, tiene necesariamente que solicitar y aportar el estudio de un técnico que apoye su tesis; y si no lo hace al presentar el reclamo, tendrá que hacerlo en el término de pruebas, y entonces cabe preguntar quién tendrá más interés en que esa prueba sea eficaz y contundente, el Juez llamado a fallar o el litigante empeñado en hacer triunfar su tesis? A nadie se oculta que es el litigante quien tiene desde todo punto de vista especial interés en el resultado de su negocio y por tal motivo aportará las probanzas que considere de más peso. Por eso dice Lessona al hablar de los peritos nombrados por el Juez, "Mas como debe considerarse que las partes tienen también capitalísimo interés en que el dictamen pericial sea lo mejor posible, se deduce el derecho de la partes a concordar sobre el nombramiento de los peritos" (Carlos Lessona. Teoría General de la Prueba en Derecho Civil, pág. 600).

El interesado buscará como perito al más sabio, al más competente, al más honrado, a quien a su ciencia y amplios conocimientos pueda unir un hombre limpio, buena reputación y fama. De seguro que se empeñará en obtener el dictamen de persona cuya firma sea garantía bastante de competencia y honorabilidad; en cambio, el Juez no tendrá interés alguno en que al expediente llegue el informe del mejor, y sin que podamos atribuirlo a negligencia o mala voluntad, se conformará con designar al primero que salte a su mente, pues el funcionario no tiene tiempo para escoger entre todos el mejor, pero el litigante sí lo hará en su propio beneficio. Digo esto, porque yo he tenido ya el caso concreto: en un asunto en que necesitábamos, tanto el Juez como las partes, las luces de un ingeniero ferrocarrilero el Juez nombró a un Ingeniero Civil, y como es de suponer, se privó aquel funcionario de un dictamen que habría informado más técnicamente su criterio, causando a la parte el daño consiguiente porque el error de su fallo obedeció justamente al parecer equivocado que lo inspiró. Si en ese caso se hubiera permitido a la parte nombrar su perito habría escogido un ferrocarrilero, como era lo indicado, y de seguro que las luces de un verdadero técnico en la materia habrían suministrado al Juez bases más seguras y mejor fundadas que las que pudo darle un ingeniero que no tiene conocimientos en el ramo especial a que el pleito se refería.

No nos alarmamos porque el perito sostenga la misma tesis de la parte que lo nombra; al contrario, la voz autorizada de un técnico vendrá a suministrar datos y conocimientos que ni el Juez ni la parte podían apreciar sin la ayuda del perito. El dictamen pericial es parte de las pruebas que aporta un litigante, y si esta prueba está respaldada por los méritos, la probidad, la ciencia y rectitud de quien autoriza el dictamen, en buena hora que vengan a los autos para ilustrar el criterio de los juzgadores; lo que sí debe preocuparnos es el nombramiento de los llamados a apreciar esas pruebas. Los jueces deben ser suficientemente capaces, de sano criterio y de recta conciencia para aquilatar los dictámenes periciales; y del análisis sereno y desapasionado que hagan de todos y cada uno de los informes aportados al expediente saldrá probablemente un mejor juicio que el que podría firmar ateniéndose al parecer de un perito nombrado sin la preocupación que pondrá en su elección la parte que aporta esa prueba".

Napoleón Valle

He aquí las respuestas

—Sí, frecuentemente. En algunos casos, al dar vueltas cerradas, la rueda posterior del lado de adentro queda casi parada. Las diferencias de velocidad en las ruedas traseras que ocurren en el curso de la marcha, hacen necesario el "diferencial" del auto.

—En la cámara de combustión del motor se alcanzan a veces temperaturas de 1650° C.

—Estrictamente hablando, el aceite nunca se "desgasta". Pero ciertas materias ajenas, como carbón, hollín, borra, barniz, agua, combustible sin quemar, partículas de metal, ácido formado por la oxidación de partes del aceite u otras substancias extrañas, contaminan el aceite y le impiden cumplir bien su misión de lubricar.

¿HA VIAJADO UD. EN LAS CAZADORAS DE LA ESTACION CENTRAL DE CAMIONES?

SI NO LO HA HECHO, HAGALO!

RAPIDEZ, SEGURIDAD, CONFORT.

Salidas para Heredia y Alajuela cada 15 minutos.

SERVICIO ESPECIAL DE ENCOMIENDAS

—: TELEFONO 5096 :—

LA INDUSTRIA COSTARRICENSE. — MAQUINARIA PARA BENEFICIO DE CAFE ...

(VIENE de la Página NUEVE) —

cas: "Uribe y Pagés", doctor Fischel, "La Gloria", "Barzuna Hnos.". Tienen elegancia estas estanterías metálicas, son resistentes, y no son terreno propicio ni para la polilla ni para ningún otro bicho. Dan impresión de limpieza y orden.

En estos momentos se construye un buen número de armarios metálicos individuales, para el nuevo Country Club.

MAQUINARIA PARA EL BENEFICIO SECO DEL CAFFE

Quisimos ver las máquinas para beneficiar en seco el café. Visitamos la "Costa Rica Coffee House" en el barrio de La Soledad. Estaban trabajando las catadoras o clasificadoras. El señor Fernando Chamberlain, encargado del beneficio, nos hizo el elogio de aquellas máquinas complicadísimas. La "Costa Rica Coffe House" las seleccionó entre varias marcas extranjeras. Prefirió las nacionales por mejores, por baratas y precisamente por ser nacionales. Hace más de dos años están trabajando. No ha habido necesidad de hacerles ninguna reparación. También vimos los elevadores, automáticos, que funcionan por succión de aire. Son también inmejorables, marca, asimismo "Rosago".

COSTA RICA EXPORTA MAQUINARIAS

Parece una rareza. Pero es verdad. Costa Rica exporta maquinaria pesada a Guatemala, México y El Salvador. De estos países se han hecho importaciones de clasificadoras y elevadores. Otro dato que viene a colocar muy en alto el nombre de los obreros de Costa Rica.

La "Compañía Exportadora" de México hace cálidos elogios de las maquinarias costarricenses.

OTROS CALCULOS

Varios otros artículos se hacen en esta fábrica. Citamos ahora las pantallas para lámparas fluorescentes, los basureros y las jaulas para aves, especialmente de corral.

Los basureros son de dos tipos: comercial y doméstico. El primero para almacenes y comercios grandes; el segundo para casas de habitación. Estos tienen rodines y maniguetas especiales, que permiten arrastrarlos cómoda y silenciosamente desde la cocina hasta la puerta de la calle. La tapa tiene tal mecanismo que con solo embrocar el recipiente, se abre automáticamente. Ojalá que su uso se "standarice" para borrar el mal aspecto que ofrece ahora la recolección de basuras por la inverosimilitud de recipientes: no hay dos iguales ni limpios.

Las jaulas para pollitos están hechas de acuerdo con un tipo especial, que conceden el máximo de facilidades a los animales. Están construídas conforme a los cánones que piden y exigen los tratados sobre crianza y criaderos de gallinas.

También la fábrica puede hacer cancas, tubos, cumbreros y mil objetos más.

PRODUCCION

La producción se calcula en cuatro mil colones mensuales, lo que demuestra la demanda que tienen los productos "Rosago".

MATERIA PRIMA

Toda clase de hierro, negro y galvanizado, acero, aluminio, etc. Por cierto: ahora sus precios están por las nubes como consecuencia del incremento de la industria armamentista.

CONCLUIMOS

Hemos puesto de relieve el esfuerzo de un costarricense, desafortunadamente ya desaparecido de nuestro lado, donde lo hubiéramos querido conservar siempre. Pero su esfuerzo no fue en vano: un grupo de muchachos costarricenses ha seguido sus pasos y ahora, como operarios de su fábrica, la tienen en igual pie de producción y de bondad. Son los muchachos que Rodrigo enseñó a trabajar. Estos a su vez enseñarán a otros los detalles de la labor. Y de esta manera, el espíritu de Rodrigo perdurará siempre en las fábricas, en los talleres, donde se pelea por Costa Rica y por la prosperidad de los costarricenses.

Mayor Refrigeración con menor costo

obtiene Ud. con la

REFRIGERADORA

COLDSPOT

la refrigeración que mayores ventajas ofrece por su

BUEN FUNCIONAMIENTO Y LARGA DURACION

Eléctricas para donde haya fuerza. De Canfín, para donde no hay

COMPAÑIA CONSTRUCTORA

ERIC C. MURRAY, S. A.

Entre Talabartería Inglesa y Tienda de las Hnas. Araujo

Este documento es propiedad de la Biblioteca Nacional "Miguel Obregón Lizano" del Sistema Nacional de Bibliotecas del Ministerio de Cultura y Juventud, Costa Rica.

SMOLENSKO ABRIO EL CAMINO A LAS COLUMNAS MOTORIZADAS :: NAZIS HACIA MOSCU.-

PODEROSAS TROPAS ALEMANAS IRRUMPIERON EN LAS DEFENSAS SOVIETICAS ANTIER EN TRES PUNTOS PRINCIPALES DEL FRENTE, ENTRE FINLANDIA Y BESARABIA

La Línea Stalin estiman los alemanes que es ya cosa del pasado y es difícil que el general Timoshenko tenga suficiente poderío numérico para cerrar el boquete alemán por Smolensko

MOSCU NEGO AYER QU ESMOLENSKO ESTUVIERA YA EN PODER DE LOS NAZIS. — VIOLENTA Y ENCARNIZADAMENTE SE COMBATE EN LEVEL, POLOTSK, SMOLENSKO Y BOBRUISK. — ESTIMAN LOS NAZIS QUE SUS TROPAS AVANZAN A RAZON DE 20 KILOMETROS DIARIOS EN TERRITORIO RUSO

BERLIN, 19. — UP. — Se informó en esferas oficiales que las poderosas tropas alemanas irrumpieron en las defensas soviéticas en tres puntos principales del frente, que se extiende del centro de Finlandia hasta el sur de Besarabia. En los centros alemanes se habla de la línea Stalin como cosa del pasado. Señalan que los rusos están recurriendo a sus últimas reservas para las defensas contra Hitler y descansan en esas reservas como salvación de la Unión Soviética. No se cree, sin embargo, que el mariscal Timoshenko tenga suficiente poderío numérico como para cerrar la brecha abierta en la línea de Smolensko.

En el frente de Moscú, la toma de Smolensko abrió el camino de la capital a las columnas móviles alemanas. Con la caída de esa ciudad el miércoles, culminó la segunda ofensiva nazi en la región central. Los nazis penetraron en la línea Stalin en la Rusia Blaca y, venciendo la reresistencia rusa, llefaron a Smolensko. Las tropas germanas que avanzan al Este deberán cruzar nuevamente el Dnieper y algunos otros ríos en su ruta a Moscú. Moscú ha guardado misterioso silencio sobre la campaña de Kief. El sábado pasado se anunció que la vanguardia nazi estaba en las afueras de esa ciudad, hasta donde habíallegado después de pasar la línea Stalin. El miércoles se informó que se peleaba en las calles de Kief. El jueves y ayer informaron los germanos que sus fuerzas conquistaban los últimos baluartes de la defensa. En realidad no se conoce la situación exacta, aunque se supone que la ciudad está asediada.

20 KILOMETROS DIARIOS HAN AVANZADO LOS ALEMANES

LONDRES, 19. UP. — Los peritos militares admiten que en las primeras cuatro semanas de guerra con Rusia los ejércitos alemanes han hecho considerables avances, pero dudan de que los na-
——— (PASA a la Pág. VEINTE)

MEDIDAS PARA EVITAR LA ESPECULACION CON EL PRECIO DEL ARROZ, DICTARA EL EJECUTIVO

De ello se ocupará inmediatamente el señor Presidente quien desea que no haya explotación en un alimento de tan primera necesidad como es el arroz

LA CANTIDAD DE ARROZ QUE HABIA IMPORTADO EL GOBIERNO SE TERMINO AYER

No fue posible atender numerosas solicitudes que se recibieron de las diversas provincias del país

Algunas de las naciones productoras de arroz no quieren hacer ventas en previsión de las consecuencias que puedan derivarse de la guerra

Durante el día de ayer, la Fábrica Nacional de Licores recibió telegramas de Limón, Puntarenas y de otros varios lugares de la república en demanda de cantidades de arroz. Pero da la circunstancia de que ayer mismos los pocos miles de quintales que había pedido el gobierno se terminaron, habiendo sido vendidos en la capital mayormente, y en provincias lo restante. El pedido de arroz que se hizo fué insuficiente y se nos informa que fué también inconsulto. No se previó la cantidad que hacía falta para el consumo mientras llegan las cosechas nacionales sino que se hizo un pedido de tanteo procurando no ocasionar daños a la agricultura, sino ayudar al pueblo a que consiguiera el arroz lo más barato posible. Con tal motivo la fábrica ha terminado su existencia y como esto lo saben los revendedores, se trata de aumentar el precio, ya que es positivo que arroz existe en el país en cantidades no muy altas pero sí capaces de dar tregua a la nueva cosecha. El señor administrador de la fábrica don Próspero Guardia había aconsejado un pedido mayor y en su debida oportunidad pues esa dependencia tiene la estadística correspondiente por lo que ha sucedido en otros años, pero la Secretaría de Hacienda asumió la obligación de los pedidos y se hizo el que ha sido ya vendido al público. No queda pues, arroz de procedencia oficial. Esta grave circunstancia sirvió ayer para que hubiera las constantes solicitudes a que nos hemos referido. Pero lo más grave del problema es que se han solicitado cantidades de arroz a los países de América que los producen en cantidad como el Ecuador, Nicaragua, El Salvador y otras naciones, y las contestaciones han sido todas negativas pues to que cada uno de los gobiernos de las respectivas repúblicas han decretado la prohibición de expor
(PASA a la Pág. DIECIOCHO)

——— MIEMBROS DE LA POLICIA MONTADA DEL CANADA ———

Miembros de la famosa policía montada del Canadá, ahora en Inglaterra aparecen con sus motos 100 H.P. prestando servicio en territorio británico Sus servicios por ahora se reducen a cuidar del tráfico, a fin de evitar accidentes.

Un técnico extranjero para estudiar la actual organización del Hospital San Juan de Dios

De acuerdo con ese estudio informará sobre lo que más convenga para mejorar los servicios

Se trata de un técnico norteamericano especializado en servicios hospitalarios

TAL EL PROYECTO QUE ESTA SIENDO CONSIDERADO Y QUE ES POSIBLE SEA APROBADO

Según los informes que ayer recogimos se está estudiando la posibilidad de traer al país un técnico extranjero en organización y funcionamiento de hospitales, especialmente en lo que respecta al orden administrativo para que estudie la actual organización del Hospital San Juan de Dios.

Se nos indica que del asunto se ha venido hablando desde hace algunos días entre los señores miembros de la junta de protección social de San José, que están empeñados en lograr que cada día sean mejores los servicios del Hospital San Juan de Dios.

El referido técnico, que será de los Estados Unidos informará luego del resultado de sus estudios proponiendo lo que convenga hacer al respecto. Son los detalles que logramos recoger acerca de este importante asunto.

EN MATERIA DE EDUCACION NO SE CONSIDERA NADA RIGIDO

DEBE HABER CIERTA ELASTICIDAD EN LA APLICACION DE SISTEMAS O METODOS DE ENSEÑANZA

Mayor coordinación de asignaturas para lograr mayor vitalización de trabajo en constante respeto de la personalidad infantil

Tales las ideas básicas de la jefatura técnica de educación primaria, esbozadas en conferencia que dictó el profesor don José F. Garnier

La jefatura técnica de educación primaria tiene especial empeño en encauzar la labor educacional del país por normas definidas y con base en procedimientos que lapractica tolera y aconseja. Que se verifica en cada plantel de enseñanza de la república una mayor coordinación de asignaturas para lograr mayor vitalización de trabajo en constante respeto de la personalidad infantil.

Asistimos a una conferencia que dictara en la escuela Vitalia Madrigal el señor jefe técnico de educación primaria profesor don José Fabio Garnier. Vimos allí reunidos a los maestros de trabajos manuelas y dibujo así como visitadores y directores de los circuitos escolares de la capital y circunvecinos. El señor Garnier empezó por agradecer la asistencia a aquella reunión haciendo especial hincapié en la participación pru-
(PASA a la Pág. DIECIOCHO) —

——— LOS ALEMANES EN KOVNO ———

Esta foto muestra a los alemanes entrando en la capital de Lituania, Kovno, después de sobrepasar las defensas soviéticas.

ESTABLECIMIENTO DE LOS SERVICIOS REGULARES DE CABOTAJE EN EL RIO SAN JUAN

LO ESTABLECERA EL GOBIERNO DE NICARAGUA QUE CUENTA CON DOS VAPORES PARA ESE OBJETO, ASI COMO CON VARIAS LANCHAS AUXILIARES

Las poblaciones costarricenses de la frontera norte que tiene comunicación fluvial con el Lago o con el San Juan se beneficiarán con esos servicios

MANAGUA, 16 (A LA TRIBUNA) Con el objeto de regularizar los servicios de comunicación por la vía del Lago y del río San Juan, el gobierno del General Somoza adquirió hace algunos meses una magnífica unidad fluvial, el barco "Gral. Somoza", que reune magníficas condiciones para hacer los servicios y de transportes y pasajeros en los puertos del lago y del río. Posiblemente en eu mes de setiembre se ponga al servicio el barco dicho y con el "Victoria", otra de las viejas embarcaciones que aún prestan sus servicios en el Lago de Granada, se podrá mantener ese servicio fijo con el consiguiente beneficio no sólo para los nicaragüenses sino también para las poblacions costarricenses que tienen fácil salila al lago o al San Juan.

Cuenta además el gobierno nicaráguense con varias gasolinas y lanchas de pequeño calado que
——(PASA a la Pág. VEINTE)

Línea de vapores para servicio en los países del Caribe establecerá Cuba

Los organizadores de la Exposición Circulante Cubana lo comunican así a nuestro gobierno

ESA LINEA DE VAPORES SERVIRA PARA EL INTERCAMBIO COMERCIAL ENTRE LAS NACIONES DEL CARIBE

La Exposición Circulante Cubana será exhibida en cuatro ciudades costarricenses: San José, Cartago, Limón y Puntarenas

Hace algunos días ofrecimos a los lectores la carta que nos enviara el delegado que los organizadores de la Exposición Circulante Cubana, que se llevará a cabo de conformidad con la resolución X de la primera reunión interamericana del Caribe, enviarán próximamente a Costa Rica.

El presidente del comité organizador de dicha exposición ha dirigido a la secretaría de gobernación de Costa Rica una comunicación que tiene mucho interés, como se verá por los detalles que ofrecemos en seguida.

Comunícase en la carta recibida por la secretaría de gobernación que el gobierno cubano ha dado ya los primeros pasos para establecer una línea cubana de vapores para servicio entre los países del Caribe.

Cuba posee actualmente una línea de vapores entre la Habana y La Guaira, pero tiene interés el gobierno de aquella nación de extender los servicios de esa línea a las naciones centroamericanas.

Se comunica también a nuestro gobierno, en la citada carta, que la Exposición Circulante Cubana, será exhibida en cuatro de nuestras principales ciudades: San José, Cartago, Puntarenas y Limón.

De llegarse a establecer esa línea de vapores, es indudable que el intercambio comercial entre las naciones del Caribe experimentará un aumento muy fuerte.

Acepta el Ejecutivo las modificaciones al plan de apoyo económico a la industria del cacao

FIJADO DEFINITIVAMENTE EN 24 COLONES POR QUINTAL EL PRECIO MINIMO PARA EL CACAO

Todas las otras disposiciones del proyecto fueron convenidas tal como las dió a conocer LA TRIBUNA en esta misma semana va al Congreso el respectivo proyecto

El señor Secretario de Hacienda, don Carlos Manuel Escalante Durán, aceptó las sugestiones formuladas por los interesados de la provincia de Limón al plan de apoyo económico para la importante industria del cacao.

En cuanto a la fijación del precio mínimo para el cacao se aceptó definitivamente la de veinticuatro colones por quintal, es decir, tal como LA TRIBUNA lo había informado.

Aceptadas las observaciones sugeridas ha sido elaborado definitivamente el plan respectivo y los puntos principales son los q' LA TRIBUNA dió a conocer al respecto.

Según los informes que ayer recogimos, el proyecto será enviado por el señor secretario de hacienda a la consideración y aprobación del congreso en esta misma semana con el objeto de que sea tramitado de preferencia por la importancia que tiene para la provincia de Limón.

La reglamentación de la ley de cédula de residencia se ajusta en un todo al decreto legislativo

NINGUNA DE LAS DISPOSICIONES DE ESE REGLAMENTO ESTA EN CONTRA DE LAS DE LA LEY REFERIDA

En el caso de los extranjeros naturalizados de lo que se trata es de que comprueben tal condición. — Y para ello no existen trámites entrabados sino un procedimiento que más bien es beneficioso

En anterior edición se publicó la opinión de "un abogado" con respecto a la reglamentación que está en vigencia sobre la ley de la cédula de residencia. Y se refería a los extranjeros naturalizados.

Comentando tal publicación, que como se veía no está bien fundamentada, se nos hicieron ayer las siguientes manifestaciones en fuentes oficiales:

—La crítica que se endereza no tiene razón de ser. En primer término: la reglamentación se ajusta en un todo a las disposiciones de la ley de cédula de residencia. No existe en el reglamento ninguna medida que esté en oposición con la ley. Y las sanciones que se establecen son precisamente las que la ley determina. Y en cuanto al caso de los extranjeros naturalizados, de lo que se trata es precisamente de expeditarles el camino para que no tengan dificultades en sus actividades; se les pide que aporten la documentación respecti-
——— (PASA a la Pág. VEINTE)

LA INDUSTRIA COSTARRICENSE

MINIATURAS EN MADERA DE CAFE

CUARENTA Y TRES ESTILOS EN MINIATURA Y OBJETOS DE LUJO Y GUSTO FABRICA CON MADERAS DE CAFE CLAUDIO FREER GARCIA

UNA DOCENA DE CARRETAS DENTRO DE UNA CAJA DE FOSFOROS: UNA DE LAS MARAVILLOSAS MINIATURAS DE FREER

"LA TRIBUNA" CUENTA A SUS LECTORES COMO UN JOVEN EMPEÑOSO HA LOGRADO INDUSTRIALIZAR LA MADERA DE CAFE, FABRICANDO OBJETOS QUE SE HAN CONVERTIDO EN EL MEJOR SOUVENIR PARA LOS TURISTAS

Arriba: el señor Freer pintando en una talla de cafeto un motivo costarricense: alguna carretica, algún lechero. Al centro: tres clases de miniaturas. La más grande mide una pulgada. Compárese la más grande con la más pequeña. Abajo: el señor Freer y su operario posando para LA TRIBUNA. Sostienen en sus manos dos troncotes de cafeto, del cual saldrán sus artísticos y bellos souvenirs.

Don Claudio Freer García tiene su tallercito 75 varas al sur del pie de Cuesta de Moras. Allí trabaja ayudado por un operario y por varias máquinas que ha podido comprar con sus economías y con muchos sacrificios. En su tallercito lo visitamos una tarde de estas. Sabíamos que es quizás el costarricense que mejor ha industrializado el arte de hacer souvenirs para turistas y para los compatriotas que tienen buen gusto.

Veamos cómo trabaja este buen muchacho, pletórico de entusiasmo y artífice nato, como miembro que es de la familia Freer, la que ha dado al país magníficos trabajadores, artistas populares de sentimiento y vena.

CAFETO

Trabaja en cafeto, que es la mejor madera para esta clase de labores. Los turistas prefieren un tuco de cafeto a uno de caoba. La madera se presta para hacer sobre ella filigranas: es resistente, dura y de apariencia preciosa. Al señor Freer le traen camiones llenos de tucos gruesos cortados en los cafetales de Moravia y Tres Ríos. Vale cuarenta colones cada carga del camión. De esos tucos informes saldrán después docenas de carreticas, de lecheros, de ceniceros, de cuadros.

LAS MINIATURAS

Antes de pasar adelante conviene que nos detengamos un momento en las miniaturas. Es algo inverosímil. En media pulgada de base asienta una carretica compuesta de diez y seis piezas. En una caja de fósforos de a diez, caben doce carreticas de éstas. El señor Freer ha exportado miniaturas. Las envía empacadas en cajas de fósforos.

La gente de Costa Rica aun no se ha entusiasmado con las miniaturas de Freer. No las adquiere en la cantidad que debiera adquirirlas. Los turistas en cambio, se vuelven locos con ellas. Una vez un turista argentino le compró una valija llena de miniaturas que don Claudio andaba vendiendo en el hotel Costa Rica. En miniaturas reproduce toda clase de motivos nacionales: carreticas con sacos de café, con racimos de bananos, con carbón; lecheros jineles en briosos caballos que tienen sus cuatro tarros de leche; matas de café en florescencia, burros con carga, etc. Usa sierras de pelo, en una máquina especial. Todos sus trabajos van pintados de colores alegres y vivos.

ARTICULOS DE ESCRITORIO

Son muchos los artículos de escritorio que
——(Pasa a la página 18)

Restringiendo la venta de medicinas en Nicaragua

NUEVO MINISTRO DE VENEZUELA EN DICHO PAIS

POR TELEGRAFO, desde MAnagua. — El gobierno de Venezuela pidió el agreement para el licenciado don Eduardo López Vivas quien será nombrado enviado extraordinario y ministro plenipotenciario en Nicaragua. —En la zona de occidente prosperan magníficos los grandes cultivos de ajonjolí. En Matagalpa habrá una cosecha extraordinaria de cereales especialmente frijoles. — Promulgara se próximamente una ley restringiéndose las ventas de medicinas, especialmente de patente.

F. Latino, Corresponsal

LA TRIBUNA

PERIODICO LIBRE, DE UN PAIS LIBRE, PARA HOMBRES LIBRES

Director: JOSE MARIA PINAUD — PAGINA DIECISIETE — AÑO XXII — NUMERO 6232

SAN JOSE, COSTA RICA, A. C. DOMINGO 20 DE JULIO DE 1941

Este documento es propiedad de la Biblioteca Nacional "Miguel Obregón Lizano" del Sistema Nacional de Bibliotecas del Ministerio de Cultura y Juventud, Costa Rica.

Vaya golpazo!

Para calmar el dolor ... cicatrizar y sanar la herida, las madres previsoras usan siempre el ungüento favorito de

MENTHOLATUM

Llegaron a San Juan del Sur los estudiantes universitarios

El decano de la facultad de ciencias, profesor Torres Rojas, lo informa así

Se recibieron ayer los despachos telegráficos que dicen así:

San Juan del Sur, a LA TRIBUNA. — Viaje feliz. Calurosa acogida le fue hecha al grupo de estudiantes universitarios. — Guido Herrera.

A Secretario Universidad. — Ruégole informar desde su Estación Athenea y LA TRIBUNA estudiantes universitarios en viaje a Nicaragua van muy contentos. — Hoy llegamos a San Juan del Sur, Rubén Torres, decano de la Facultad de ciencias.

Alta Presión Sanguínea Peligrosa Para El Corazón

Miles de hombres y mujeres, después de los 40 años se enfrentan a los peligros de trastornos cardíacos y parálisis causados por Alta Presión Sanguínea. Esto causa más muertes que el cáncer, principalmente porque la gente confunde sus primeros síntomas con indigestiones u otros simples trastornos. Síntomas comunes son: presión en la cabeza, dolores en la parte posterior y superior de la cabeza y en las sienes, mareos, dificultad para respirar, nerviosidad, sueño inquieto y escaso, dolores al corazón, cansancio, pérdida de la memoria y energía. Si Usted sufre de alguno de estos síntomas, no aguarde un día más, porque su vida puede estar en peligro. Comience inmediatamente el tratamiento con Hynox, que ayuda a reducir la Alta Presión Sanguínea desde la primera dosis, aligera el trabajo del corazón y lo hace sentirse años más joven en poco tiempo. Pida Hynox en su farmacia hoy mismo. Garantizamos que lo hará sentirse más fuerte y más apto.

Hynox

Para Alta Presión Sanguínea

Medidas para evitar...

(VIENE de la Pag. DIECISIETE)

tar artículos de primera necesidad previendo las consecuencias que pueda traernos la guerra. Nos encontramos pues en una situación muy difícil por lo que concierne al arroz y le será solicitado al señor presidente de la república por parte de los interesados que se tomen medidas inmediatas para controlar el precio, y que el arroz que exista en plaza cualquiera que sea su procedencia y su cantidad sea vendido a un precio equitativo y que de ninguna manera se permita la especulación ni el agio. Según se nos dijo el señor presidente dictará esa medida inmediatamente puesto que desea que no haya explotación en un alimento de tan primera necesidad como es el arroz. El problema es complejo, y ya los conocedores comerciantes en este artículo han hecho representaciones para que se mantenga el libre comercio, pero tomando en cuenta las circunstancias especiales por que se atraviesa, y no pudiéndose conseguir fuentes de importación del artículo, el gobierno tiene que proceder de acuerdo con los intereses de la mayoría.

Desde luego se sigue cablegrafiando a otros países para ver si es posible conseguir arroz en la cantidad que se necesita.

El otro problema que se presenta es el del azúcar y a este respecto el señor administrador de la Fábrica ya hizo las declaraciones del caso, y de este modo se sabe que está por llegar un buen pedido de ese artículo que venga a llenar las necesidades del país de modo que las clases pobres y trabajadoras no sufran el doliente aumento de los precios de los alimentos de primera necesidad.

Anúnciese en LA TRIBUNA

DE LAS ENSEÑANZAS DE KRISHNAMURTI

(Continuación de la 3a. disertación en Madras, India, 1936 — preguntas y respuestas — edición exclusiva de The Star Publishing Trust).

PREGUNTA: ¿No se da usted cuenta, señor, de que sus ideas no pueden conducirnos más que a un resultado: al desierto de la negación y de la ineficacia frente a los problemas de la vida?

KRISHNAMURTI: ¿Cuáles son los problemas de la vida? Ganarse el sustento, amar, no tener miedo ni sufrimientos, vivir dichosamnete, sanamente, plenamente. Tales son los problemas de la vida. ¿Digo yo acaso algo que pueda llevaros a la negación, a la vaciedad, o que os impida comprender vuestras luchas y miserias?

Quizá usted se formula esta pregunta porque su mente está acostumbrada a desear lo que se denomina "intrucción positiva". En otros términos: a usted le agradaría que le dijeran que tiene que hacer, que le aconsejen practicar ciertas disciplinas para que su vida se torne dichosa y llegue usted a encontrar a Dios.

Vosotros estáis por lo general acostumbrados a adaptaros, en la esperanza de alcanzar un vivir más amplio y completo. Yo, por el contrario, afirmo que el conformarse nace del miedo, y que la imitación no constituye el modo positivo de vivir. Indicar el proceso que os retiene prisioneros, ayudaros a ser conscientes de que estáis en la cárcel de la limitación, no es formular negociaciones. Por el contrario, si os dáis cuenta del proceso que os ha traído a vuestra actual condición de sufrimiento y confusión, y si comprendéis el pleno significado de dicho proceso, será esa comprensión la que habrá de disipar el miedo, la ignorancia, la apetencia. Y sólo entonces podrá haber una vida de plenitud y de relaciones verdaderas entre el hombre y la sociedad. ¿Cómo es posible que esto os conduzca a una vida de negación y

KRISHNAMURTI

de ineficacia?

¿Qué tenéis vosotros actualmente? Unas cuantas creencias y unos pocos ideales, algunas posesiones, uno o dos caudillos a quien seguir, uno que otro desiello de amor, constante dolor y lucha. ¿Es esto abundancia de vida, realización, éxtasis? ¿Cómo puede existir la bienaventuranza de la suprema realidad cuando la mente y el corazón están llenos de miedo? ¿Cómo puede haber luz cuando la mente y el corazón crean sus propias limitaciones y desorden? Yo os pido que, considerando lo que tenéis, os déis cuenta de vuestras limitaciones; y es precisamente ese discernimiento que despertará la inteligencia creadora.

—*—

PREGUNTA: ¿Es posible librarse de conflictos en cualquier momento, sin tomar en cuenta el grado de evolución? ¿Conoce usted algún otro caso, aparte del suyo, en que la posibilidad se haya convertido en realidad?

KRISHNAMURTI: No nos pongamos a averiguar si alguien más se ha libertado de la ignorancia y del conflicto. Lo que hay que preguntarse es si uno mismo, cargado de miedo y de ilusiones, puede libertarse en cualquier momento del dolor. ¿Podéis vosotros, con vuestros numerosos valores y creencias, despojaros de la ignorancia y del deseo? La idea de una perfección eventual es puramente ilusoria. Una mente inerte se aferra a la idea placentera del crecimiento gradual y acumula para sí una serie de consoladoras teorías.

¿Es posible que el errar de experiencia en experiencia produzca inteligencia creadora? Vosotros habéis tenido muchas experiencias. ¿Con qué resultado? Lo único que habéis sacado de tales experiencias es una acumulación de recuerdos de auto-defensa, los cuales protegen a la mente contra el movimiento de la vida.

¿Puede la mente darse cuenta en cualquier momento de que está condicionada, y puede ella comenzar a libertarse de su propia limitación? Por cierto que esto es posible.

Quizás admitáis esto intelectualmente, pero no tendrá significado alguno mientras no se traduzca en acción. Ahora bien, la acción produce rozamientos, dificultades. Vuestro prójimo, vuestra familia, vuestro dirigente, vuestros valores: todo ello se os opone. Y por eso es que la mente empieza a eludir la realidad y a desarrollar teorías débiles y astutas para evitarse contratiempos. Y es precisamente porque la mente condicionada teme el resultado de su esfuerzo, que se escapa hacia la ilusión del mañana, del crecimiento o evolución.

—*—

(Continuará el domingo próximo)

La "Biblioteca Krishnamurti" prestará por quince días las obras de Krishnamurti a quien las solicite al teléfono 2242 o al apartado 206 en San José; también por su medio pueden adquirirse esas obras en inglés que se venden traducidas en la "Librería Española".

AGENCIA DE EXCURSIONES INTERNACIONALES

CUARTA EXCURSION A CENTRO AMERICA Y MEXICO

3 días en El Salvador, 6 en Guatemala y 11 en México
SALIDA DE SAN JOSE: Domingo 31 de Agosto.
REGRESO: Lunes 29 de Septiembre.

PRECIO DEL VIAJE, TODO INCLUIDO: $ 165.00 (Moneda americana).

Excursiones en San Salvador, en Guatemala y en México visitando los más pintorescos e interesantes lugares de aquellas Repúblicas. Facilidades para visitar los Estados Unidos regresando por vía Habana. Igualmente podemos ofrecer algunos pocos pasajes viajando de Limón a Puerto Barrios en vapor, sin costo extra.

EL NUMERO DE PASAJES SERA REDUCIDO. LA INSCRIPCION SE CIERRA EL 20 DE AGOSTO O ANTES SI HA SIDO LLENADO EL CUPO DE PASAJEROS.

PARA INSCRIPCIONES E INFORMES: Garage de Luis Vives; El Centro de Sport, y Agencia General de LA TRIBUNA en San José. — Cantina de Próspero Lizano en Alajuela.

Reforma al código penal en lo relativo al cobro de las deudas por alimentos propondrá el Poder Ejecutivo al Congreso

La secretaría de policía fue consultada acerca de algunos casos que se han presentado en la zona bananera del Pacífico

MUCHAS PERSONAS RESULTARON VICTIMAS DE TRABAJADORES QUE NO PAGAN SUS ALIMENTOS

La reforma es para que el artículo 548 del código penal no contenga limitaciones para el cobro de deudas por alimentos

Las autoridades del distrito de Quepos se han dirigido a la secretaría de policía enterándola de un caso que ocurre con bastante frecuencia no solamente en esa localidad, sino en casi todas las de la región bananera del Pacífico.

Resulta que numerosos trabajadores, que son despedidos o que abandonan por su gusto el trabajo, quedan debiendo lo que adeudan por comida. Las víctimas son, en la mayoría de los casos, pobres mujeres que tienen cocinas para dar de comer a esos trabajadores.

Nada pueden hacer ellas, ni las autoridades, para hacer efectiva la deuda; y por esto se ha hecho la respectiva consulta a la secretaría de policía con objeto de tratar de encontrar una fórmula que ampare a esas personas que resultan víctimas.

Se ha hecho un estudio relativo a esos casos. El artículo 548 del código penal establece la forma en que las autoridades deben de proceder para efectuar cobros de esa naturaleza; pero no se contemplan casos como aquellos.

Sugiérese que se introduzca al congreso una reforma al mencionado artículo 548 para incluir en él los procedimientos que deben seguirse para el cobro de deudas por alimentos, sin limitación alguna.

La secretaría de policía, desde luego, tiene los mejores deseos de amparar a las personas que dan alimentos y están expuestas a perder el fruto de su trabajo, especialmente por ser esas personas, como antes decimos, en su gran mayoría, mujeres.

Se ABURRIO de su negocio y quiere venderlo? Anúnciselo en los AVISOS DE OCASION (Página).

AVISO

DEPARTAMENTO DE EXTRANJEROS

Con el propósito de facilitar la expedición de la Cédula de Residencia, se recuerda a los interesados que al presentarse para formular su declaración y obtener dicha Cédula, deben llevar consigo tres fotografías de frente y tres de perfil, en tamaño de pasaporte; las fotografías de su esposa e hijos menores de 17 años; y un detalle de la fecha de ingreso al País, actividades a que se dedica, fecha de su nacimiento, nombre de sus padres y documentación de conducta.

San José, 7 de Julio de 1941.

Departamento de Extranjeros

INJUSTAS LAS CRITICAS QUE SE HACEN AL HOSPITAL SAN JUAN DE DIOS

Tuve necesidad de recurrir a esa institución; y a pesar de mi modestia, se me atendió con toda prontitud y con exquisita gentileza

DESEO DEJAR CONSTANCIA DE ESTO COMO UN ACTO DE AGRADECIMIENTO PARA LA INSTITUCION, DICE DON JOSE ANTONIO VASQUEZ R.

He venido observando la campaña de desprestigio que trata de dañar al hospital San Juan de Dios. Nada más injusto. Hace pocos días tuve que recurrir a esa institución, en demanda de servicios médicos; y a pesar de mi modestia, se me atendió con toda prontitud y con exquisita gentileza no solamente por parte del señor superintendente del hospital, doctor Lara, sino también por parte del doctor Urpí, que fue quien me atendió; y por parte también de varias enfermeras que se esmeraron mucho en mi curación. Quiero dejar constancia de esto, como un acto de agradecimiento para la institución. No sería sincero conmigo mismo si no lo hiciera, como lo hago ahora, públicamente. Y quiero también aprovechar la oportunidad para hacer extensivo ese agradecimiento al masajista del Banco que me prodigó cuidados muchos.

JOSE ANTONIO VASQUEZ R.

EN MATERIA DE EDUCACION NO SE CONSI- ...

(VIENE de la Pag. DIECISIETE)

dente que deben tener los maestros especiales en las labores de cada escuela y a la importancia que tienen en la educación moderna el dibujo y los trabajos manuales en la correlación de asignaturas por el método de los centros de interés.

Se refirió también al cuidado que deben tener los maestros especiales al consignar las calificaciones de los alumnos a efecto de que haya uniformidad en la apreciación de las labores de los educandos y que la apreciación de sus esfuerzos se verifique justicieramente. Es natural que se debe tomar en cuenta la capacidad creadora de los niños sin herir su individualidad por la circunstancia de no poseer aptitudes artísticas. En este aspecto insistió sobremanera el señor jefe de educación primaria como una de las cuestiones medulares de la enseñanza. Enseguida se refirió ampliamente a los cuatro centros de interés clásicos del doctor Decroly con definiciones muy claras y precisas de lo que en la filosofía de la educación se considera como interesante o de interés para los escolares. Una concepción bien definida de lo que ha dado en llamarse ideas concentradas. Y para facilitar la comprensión del tema saturado de un paiquismo moderno, ofreció a los concurrentes la nómina completa de los subcentros o fichas de observación para tratar durante un curso lectivo los dos centros de interés más fundamentales del eminente pedagogo belga: "Alimentación y abrigo". Es natural que en materia de educación no se considera nada rígido. Debe haber cierta elasticidad en la aplicación de métodos o sistemas de enseñanza. Por esa razón el señor Garnier Ugalde deja en cierta libertad a los maestros para el desarrollo de los subcentros que él aconseja netamente costarricenses con el consabido propósito de procurar un mayor rendimiento en las tareas educativas de cada plantel de enseñanza. Hizo referencia del plan de estudios que se está ensayando en visitas que hemos hecho a algunas escuelas en donde se practica con cienzudamente. Dejamos así reseñado una de las muy interesantes conferencias dictadas por don José Fabio a un grupo de distinguidos educadores de la provincia de San José.

LA INDUSTRIA COSTARRICENSE -MINIATURA EN MATERIAL DE...

VIENE de la Página 17

produce el señor Freer. Entre ellos citamos cortapapeles lisos y con figura, pisapapel, prensa libros ,tarjeteros, cajas para cigarrillos, tinteros en cafeto y cedro, secantes, blocks, ceniceros, etcétera.

ARTICULOS DECORATIVOS

También los produce de las más variadas clases; citamos por ejemplo sus marimbas pequeñitas, sus biombos de tres cuadros, repisas, guitarras, saleros, calendarios, porta-retratos, balsas, cajas para varios fines, etc. Todos llevan motivos en pintura de paisajes o escenas costarricenses. Este detalle hay que recalcarlo bien.

MAQUINAS

Emplea varias máquinas especiales, de buen rendimiento: tornos, sierras y dos o tres más. Necesita alguna otra. Pero a este buen trabajador se le presenta, como a casi todos, el obstáculo del dinero. No lo tiene en tanta cantidad como para permitirse el lujo de importar las herramientas que necesita. Es menester hacer ver este problema: las fuerzas de producción no tienen el dinero que necesitan. Es una grave contradicción que impide el progreso del país.

PRECIOS

Existe el criterio errado entre el público que los souvenirs costarricenses son muy caros. Nada más equivocado que esta creencia. A dos cincuenta y a tres colones están los cuadros; un cortapapel liso vale un colón; con figura, un cuatro más; los tinteros de dos cuerpos valen seis colones; prensa libros llenos de arte, a seis colones; cajas lindísimas, a uno cincuenta; las guitarras pequeñas a doce colones la docena. Como se verá, ningún precio es excesivo. Los conceptuamos sumamente bajos.

VENTA GENERAL

El doctor don Guillermo Rivera tiene a su cargo la venta de los souvenirs de Freer. El doctor Rivera comprende el esfuerzo que hay en estos buenos costarricenses que trabajan y coopera con ellos. Es justo reconocer este mérito.

LO QUE NOS DICE FREER

El señor Freer nos dice:

—De noventa a cien colones por semana estoy produciendo en esta clase de artículos. El público les ha dado buena acogida. Estoy satisfecho. No he tenido maestros ni de pintura ni de talla. Sin embargo, quedan bien mis trabajos. El inconveniente máximo es la restricción de créditos que hay en Costa Rica. Al trabajador se le dificulta todo porque no tiene medios económicos para desenvolverse. El día que se arme con medios de producción al pueblo de Costa Rica, ese día nuestra patria ocupará un lugar de privilegio en el mundo.

CONCLUIMOS

Otra pequeña industria, de grandes perspectivas, no obstante la guerra. Hay que recordar que se terminó el turismo europeo, el más aficionado a coleccionar nuestros souvenirs. Pero así y todo, la industria que hemos reseñado tiene un buen porvenir por delante.

LLEGARON REFUERZOS A SINGAPUR

SINGAPUR, 19.—UP.—Procedentes de Gran Bretaña llegaron importantes refuerzos que comprenden personal de aviación y materiales varios.

UNITED FRUIT COMPANY

SERVICIO DE VAPORES

Salidas semanales de LIMON a NUEVA YORK los sábados a las 18 horas empezando con el día 26 de julio de 1941 con escala en PUERTO BARRIOS y LA HABANA

ESTE ITINERARIO REGIRA HASTA NUEVO AVISO

Vapor	Salida
UN VAPOR	Julio 26, 1941
UN VAPOR	Agosto 2, 1941

Salidas quincenales de LIMON A NUEVA ORLEANS los Viernes a las 17 horas con escalas en CRISTOBAL, TELA (o CORTES) y LA HABANA.

UN VAPOR	Julio 25, 1941
UN VAPOR	Agosto 8, 1941

Para más informes diríjase a la Agencia de Vapores en los bajos del Gran Hotel Costa Rica.

TELEFONO 3-1-5-6

LINEA HOLANDESA DE VAPORES

PROXIMAS SALIDAS DE PUERTO LIMON

COTICCA ... ... Julio 24
CRYNSSEN ... ... Agosto 3

Para Cristóbal y demás puertos del Sur llevando pasajeros y carga

Para más informes dirigirse a sus Agentes

ED. JANIN & CO.

Teléfono 3417 —:— San José
25 varas al Este del Almacén Robert

SOLSHIP LINE

(Línea Americana—Miembro de la Conferencia)

EL VAPOR

"EL CEDRO"

Llegará a Puntarenas el día 22 de Julio y cargará café para puertos del Norte del Pacífico. Para detalles:

Sigfried Olsen Shepping Co.

Sucursal Costa Rica.

TELEFONO 4433 — APTDO. 583

THE PACIFIC STEAM NAVIGATION COMPANY

Tiene el gusto de avisar a sus clientes en COSTA RICA, que a pesar de las actuales condiciones anormales seguirá ofreciéndoles el

SERVICIO REGULAR ACOSTUMBRADO desde PUNTARENAS para los PUERTOS CENTRO-AMERICANOS DEL PACIFICO y para CRISTOBAL

Para más pormenores,
FELIPE J. ALVARADO y Cía. Sucs. S. A.
Sírvase dirigirse a los agentes

Este documento es propiedad de la Biblioteca Nacional "Miguel Obregón Lizano" del Sistema Nacional de Bibliotecas del Ministerio de Cultura y Juventud, Costa Rica.

Don Rafael Angel Meoño, nuevo agente principal de policía de pensiones

Sustituye a don Daniel Monturiol, a quien se ha concedido tres meses de licencia

Por medio de la secretaría de Gobernación se ha emitido un acuerdo por medio del cual se conceden tres meses de permiso para separarse de sus funciones de agente principal de policía de pensiones a don Daniel Monturiol.

Para sustituir durante ese lapso al señor Monturiol el poder ejecutivo ha nombrado a don Rafael A. Meoño.

Mundo Social

COMPROMISO MATRIMONIAL EN EL SALVADOR

Señorita LINA ARRIETA

El jueves último se efectuó en la hermana República de El Salvador, el compromiso matrimonial del joven doctor costarricense don Esteban Alfonso López, con la encantadora señorita Lina Arrieta.

Pertenecen los nuevos prometidos a los estimables hogares de don Esteban López Hurtado y de doña Pilar Varela de López y del conocido y destacado profesional salvadoreño doctor don Reyes Arrieta Rossi y de doña María Teresa Yúdice de Arrieta. Sus esponsales han sido recibidos con justa simpatía entre sus numerosas amistades, dadas las muchas cualidades de ambos.

Les enviamos el más atento mensaje con los cordiales votos porque siempre sean muy felices como se lo merecen.

:-: CUMPLEAÑOS :-:

Sra. doña LUZ MARINA A. DE JIMENEZ y su hijito RODRIGO ERNESTO.

Acompañada de su querido y simpático hijito Rodrigo Ernesto, ese precioso muñeco que hoy pone la nota de encanto en estas páginas, aparece en la fotografía, la bella joven señora doña Luz María A. de Jiménez, esposa de don Ernesto Jiménez de la ciudad de Puntarenas. Rodrigo Ernesto cumple hoy su primer año de vida rodeado del cariño de todos los suyos. LA TRIBUNA le desea toda clase de dichas y de felicidades.

EL TE DE LINO DE MAÑANA

Mañana, a las cinco y media de la tarde, las amistades de la bella y encantadora señorita Julieta Hidalgo Brenes, le ofrecerán un elegante té de lino como homenaje de despedida de soltera, con motivo de su próxima boda con el caballero norteamericano Mr. Gordon W. Ellingson, que se ha de efectuar el día 28 del presente mes en la ciudad de Colón, República de Panamá, de donde seguirán rumbo a los Estados Unidos de Norte América para fijar su residencia.

A no dudarlo, la fiesta resultará lucidísima, ya que la festejada goza de singulares simpatías en el seno de sus numerosas amistades.

Señorita JULIETA HIDALGO BRENES

Lo tiene embelesado

Los Hombres adoran un Cutis Fresco y Suave como la Seda

LO TIENE A SUS PIES—embelesado con el encanto de un cutis suave y lozano. Ninguna joven puede ser indiferente a la atracción segura que tiene un lindo cutis, exquisitamente limpio. Las beldades de sociedad saben esto—ellas dan a su tez el mismo cuidado diariamente—con la Cold Cream Pond's . . .

Por lo menos una vez al día aplíquese, con la punta de los dedos, golpeando ligeramente, suficiente Cold Cream Pond's sobre la cara y el cuello. Limpia y suaviza, pues se mezcla con las partículas de piel seca, los viejos afeites y el polvo, y los ablanda. Al limpiarse con una toallita de papel tisú Pond's, el cutis queda limpio de estas impurezas. Aplíquese más crema por segunda vez. Límpiese de nuevo. Las líneas del cutis apenas se notarán, los poros aparecerán más finos. Su rostro lucirá suave y lozano, más juvenil, como lo prefieren los hombres.

The Lady
Diana Stuart-Wortley

la segunda hija de un Conde, la Lady Diana es una "belleza típica" inglesa, de ojos azules con tez delicada, blanca y rosada, de la que se cuida diariamente, siguiendo el famoso método de belleza con la Cold Cream Pond's.

Representante: FERNANDO DELGADO M. San José

Labios que se besan

. . . NUEVO MODO SEDUCTOR
Con Don Juan "Lápiz del Amor"

Ella creía ya haberlo enamorado . . . Diéronse el primer beso . . . pringosamente rojizo y pegajoso . . . volvió el la cara . . . y el encanto se rompió. ¡Pobre muchacha, aquella cuyo lápiz labial deja sus labios . . . y mancha los de él!

DESENLACE . . Viendo ella su error, recurre a "Don Juan"—el lápiz de Amor—que permanece . . . y que da a los labios tan fresca lozanía y húmeda suavidad . . . coloreándolos con tan tentadora seducción que ningún hombre puede resistir . . . ¡Otro beso, emocionante, "y se reconcilian"! Dichosa la muchacha cuyo lápiz es el ideal "Don Juan".

• Para dar a su rostro ese magnetismo vital, pruebe el nuevo Rojo Militar . . . con el correspondiente colorete . . . ensaye también el Nuevo polvo ATOMIZADO y "base de maquillaje"—**todo combinado** . . . en 7 matices dramáticos . . . Se vende en todas partes en su hermoso estuche plástico con camafeo, y en lápices sueltos para rellenarlo. También en tamaños especiales.

LUIS DE BEDOUT Y Co.
Existencia permanente en su nuevo local Planta baja Edificio "Torre del Oro"
Apartado número 1856 — Teléfono 4929
De venta en todas las farmacias y establecimientos de lujo.

:-: CUMPLEAÑOS :-:

Señorita CELIA VARGAS

El amor con todas sus ilusiones llega hoy a ofrecerle un año más de dichas en el mundo, a la bella y simpática señorita Celia Vargas, destacada basketbolista nacional.

La saludamos muy atentamente deseándole muchas felicidades en el día de hoy.

El reloj que obtuvo 31 records mundiales de Precisión, en los Observatorios de: KEW (Inglaterra), Ginebra, Neuchatel (Suiza), Besancon (Francia), es el

ROLEX OYSTER PERPETUAL

(Con cuerda automática)

Fabricado en Suiza, aguanta seis atmósferas de presión en el agua, sin empaques de hule.

Vea la vitrina en la
RELOJERIA SUIZA
CARLOS HUGUENIN
Frente Bazar La Casa
Distribuidor exclusivo para toda la República.

Bodega del Gran Hotel Costa Rica

Cuando en todas partes se vende manteca a ₡ 1.30 la libra, nosotros la vendemos a ₡ 1.20.

Nuestra manteca es PURA, SIN AGUA, y la vendemos en paquetes como la mantequilla.

:-: CUMPLEAÑOS :-:

Señora doña ADILIA DE MONTEALEGRE

Ha estado muy cumplimentada con motivo de haber festejado su natalicio, la bella joven señora doña Adilia de Montealegre, gentil dama, modelo de virtudes hogareñas, a quien LA TRIBUNA se complace en felicitar del modo más respetuoso y atento.

BODAS

El 24 de los corrientes a las seis de la tarde en la Iglesia de Nuestra Señora del Carmen, contraerán matrimonio el joven salvadoreño don Alfredo Gallegos, con la linda y encantadora señorita Virginia Prestinary Golay y a continuación de la misma tendrá lugar una fiesta en la residencia de la novia. LA TRIBUNA mucho agradece la amable invitación que ha recibido y les desea toda clase de felicidades.

—El 26 de los corrientes a las cinco y media de la tarde en la Iglesia de Nuestra Señora del Carmen, se efectuará la boda del joven Lic. don Oscar Sáenz Lara, con la bella y simpática señorita Flory Castro Monge. Después de la ceremonia tendrá lugar una fiesta en la residencia de la novia.

Mucho agradecemos la amable invitación recibida y deseamos para los futuros esposos, la más completa felicidad.

BAILE EN PUNTARENAS

Mucho agradecemos el envío de la amable invitación que dice:

El Club 41 se complace en invitar a usted y familia al baile social que con motivo de las Fiestas de la Virgen del Mar se verificará en los salones de Los Baños, el lunes 21 de los corrientes a las 21 horas. EL COMITE.

Recibidoras, señoras: Estelita de Beeche; Berta de Cordero; Olga de Lizano; Luz de Jiménez.

Señoritas: Virginia Huete; Anita Rodríguez; Margarita Streber.

Orquesta Murillo.

DE PAVAS

Procedente de Pavas tuvimos el gusto de saludar en San José ayer a la preciosa señora doña Cecilia de Rohrmoser, elegante dama de nuestro gran mundo.

EL MEJOR JAMON

LO CONSIGUE UD. EN
LA BODEGA DEL GRAN HOTEL COSTA RICA

A ₡ 4.50 LA LIBRA
TOCINETA A ₡ 2.50 LIBRA
Salchichas de cerdo a ₡ 2.50 libra
Piernas de lechón arreglado, a ₡ 2.50 libra
Llame al Teléfono 4.000

BAILE EN CORONADO

Mucho agradecemos la presente invitación:

La Directiva del Club Sport Uruguay, tiene el honor de invitar a usted y familia al gran baile social que se efectuará en el Palacio municipal el domingo 20 de los corrientes, a las 19 horas, en homenaje a los futbolistas del club, vencedores del campeonato nacional de fútbol de tercera categoría en el año 1940.

Coronado Julio de 1941.

Nota: Esta invitación es personal y debe presentarse a la entrada.

BAILE EN SANTA BARBARA

Mucho agradecemos la presente tarjeta:

El Personal Docente de la Escuela Mixta de Santa Bárbara, muy cordialmente invita a usted y familia y amigos, al gran baile social en homenaje a los integrantes del magnífico equipo de fútbol de esta localidad, y demás equipos de los cantones de la provincia de Heredia que se disputan el campeonato intercantonal de fútbol. El baile tendrá lugar el próximo domingo 20 de julio, en el amplio salón municipal, a las 19 horas.

RESTABLECIMIENTO

Ha restablecido de la indisposición que lo afectaba, nuestro buen amigo, el joven don Alvaro Jenkins. LA TRIBUNA lo celebra mucho.

DE PARRITA

Hemos tenido el agrado de saludar, procedente de Parrita, donde su esposo atiende los intereses de LA TRIBUNA a la dama amiga, doña Consuelito Alvarado de Barrantes. Grata estada en San José le deseamos nosotros . . . . . .

AMIGO ENFERMO

Ha seguido siendo más satisfactorio, el estado de salud de nuestro buen amigo el joven don Ricardo Trejos Montealegre, quien ha estado enfermo, al mismo tiempo que LA TRIBUNA desea su pronto restablecimiento.

FALLECIMIENTO DE DOÑA ADELA ROBLES DE SASSO EN LOS ESTADOS UNIDOS

Honda consternación ha causado la inesperada nueva del fallecimiento de la estimable señora doña Adela Robles de Sasso, hija del hogar de don Abraham A. Robles y de doña Alicia de Robles. Había nacido en Costa Rica donde radicó por espacio de muchos años y en nuestro país gozó del aprecio general de todas sus amistades por todas sus cualidades y demás merecimientos.

LA TRIBUNA al lamentar tan sincera expresión de condolencia a sensible desgracia, envía su más su esposo don Abraham D. Sasso, residente en Santo Thomas; a su hijo don Stanley; a su madre doña Alicia viuda de Robles; a sus hermanos don Jacobo A. Robles y señora; a don Frank De Castro y señora, residentes en Colón, señorita Lilia y Jonny Robles y a don Abraham Sasso, residentes en Costa Rica y a todos los deudos en general.

DE PRESTON

Procedentes de Preston, Cuba, donde tienen establecida su residencia, han llegado a Costa Rica, don Luis Esquivel, su estimable señora esposa doña Mercedes Láng de Esquivel y su hija Claudia María, quienes permanecerán varios meses en Costa Rica al lado de sus familiares.

LA TRIBUNA se complace en presentarles su atento saludo de bienvenida.

CLINICA DEL Dr. HERNANDEZ

Ayer fue operada con éxito, la linda señorita Zahyra Piza Quirós. LA TRIBUNA desea su pronto bien estar.

—En la misma casa de salud también fué operada ayer con buenos resultados, la señora esposa de don Uriel Castillo. Ojalá que mejore pronto.

MUJERES ¡AYUDENSE!

Pruebe una vez el Compuesto Vegetal de Lydia E. Pinkham—que ayuda a aliviar el malestar periódico y los dolores de cabeza y de cintura, así como a calmar los nervios irritables y excitados a causa de estos desarreglos funcionales. El Compuesto Vegetal de Lydia E. Pinkham es simplemente inimitable para ayudar a fortalecer la resistencia de las mujeres débiles y cansadas.

¡Importante! Exija el legítimo.

PROGRAMA

de las ejecuciones que hará la Banda Militar el domingo 20 de julio.

Iglesia Metropolitana

Misa a las 8 horas bajo la dirección del maestro Cantillano.
Preludio del acto místico "La Virgen de los Angeles". J. Fonseca.
Marcha festiva de V. O. M. J. Fonseca.
Serenata. Toselli.

En el Parque Central

recreo a las 5½ p. m. bajo la dirección del maestro Mata:

1.—Frozen Bill. Rag-time. Pryor
2.—Caballería Ligera. Obertura Suppe
3.—En el Bósforo. Intermezzo. Lincke
4.—Chateau Margaux. Selección. Caballero
5.—El Terciopelo de la Rosa. Vals. Lincke

Dr. José Luis Esquivel

CIRUJANO DENTISTA AMERICANO
Radiografías - Paradentosis - Patología y CIRUGIA BUCAL
ALTOS DEL EDIFICIO PALACE
TEL. 2343 — APT. 498

Reumatismo y Lumbago
Se sabe ahora que son causados por
Mal Funcionamiento Renal

Pocos descubrimientos médicos tienen efectos tan amplios para la salud humana como el de un eminente científico que descubrió que el **Reumatismo, Ciática, Neuritis, Lumbago, Nerviosidad, Dolores en las Piernas, Mareos, Dolores en la Espalda, Ojeras Muy Pronunciadas, Pérdida de la Energía y del Apetito, Hinchazón de los Tobillos, Ardor y Prurito en las Conductas, Frecuentes Micciones Nocturnas**, etc., eran causados por mal funcionamiento de los Riñones y que quienes sufrían estos trastornos no podían sentirse bien hasta haber atendido a sus riñones.

Sus riñones desempeñan una función muy importante, filtran y limpian la sangre, trabajando sin descanso día y noche. Sólo cuando los riñones se sobrecargan de ácidos, venenos y gérmenes que son incapaces de eliminar, se siente Usted tan mal como ahora. Tome **Cystex**, la medicina correcta para sus trastornos y pronto se sentirá tan bien y tan contento como antes de que este mal se apoderara de Usted.

USTED DEBE SENTIRSE BIEN SI TOMA CYSTEX

Cystex hará y mantendrá limpios sus Riñones y pura su Sangre, limpia y libre de ácidos tóxicos, incluyendo el temido ácido úrico que causa dolores en las articulaciones y los músculos y lo libertará de la acumulación de venenos y materiales de desecho y gérmenes que hacen que se sienta enfermo e incapacitado.

EFECTOS RAPIDOS

Cystex es un remedio positivo, rápido y garantizado para todos los trastornos que tienen su origen en el mal funcionamiento de los riñones, que se traduce en escasa eliminación de los ácidos, toxinas y materiales de desecho del sistema. Al haber tomado la primera tableta de **Cystex** Usted se sentirá decididamente mejor, no sufrirá ya de dolores o estos estarán muy amortiguados y a los pocos días se sentirá muy bien. Todo esto se lo garantizamos.

Cystex Ayuda a la Naturaleza de 3 Modos

El tratamiento llamado **Cystex** es en alto grado científico, habiendo sido compuesto para entonar, aliviar y limpiar las zonas afectadas de los riñones y vejiga, y para remover ácidos y venenos de su sistema de modo seguro, sano y rápido. No contiene ninguna droga peligrosa. **Cystex** actúa de 3 modos para acabar con sus trastornos.

1. Comienza a matar los gérmenes que están atacando sus Riñones, Vejiga y Sistema Urinario inmediatamente, pero es absolutamente inofensivo a los tejidos humanos.
2. Elimina los ácidos venenosos y destructores de la salud, de que su organismo estaba saturado.
3. Fortalece y revigoriza los riñones y los protege de los daños que causan las enfermedades en estos delicados filtros, estimulando todo el sistema.

9 Semanas en el Hospital Ahora Sano y Fuerte

"Había sufrido durante cinco años de trastornos en los Riñones y la Vejiga, acompañados de Dolores Reumáticos y Entiesamiento de las Articulaciones. Ni siquiera podía levantar los brazos por encima de la cabeza y terminé por pasar nueve semanas en el hospital. Me dijeron que no podría caminar por algún tiempo, pero después de tomar algunas cajas de **Cystex** *me siento años más joven, fuerte y sano."*

Dolores en la Espalda por 12 Años

"Le escribo para decirle del valor extraordinario de sus tabletas **Cystex**. *Había sufrido de horribles dolores de espalda por más de 12 años. Me habían tratado los médicos y había probado muchas medicinas pero sin obtener alivio. Accidentalmente vi un anuncio suyo y envié a comprar* **Cystex**. *No tengo palabras con que expresarle mi gratitud por el alivio recibido."*

Operación Evitada

"Un Médico me dijo que tenía que someterme a una operación a causa de trastornos en los Riñones y Vejiga. Vi un anuncio de **Cystex** *y compré un frasco. Inmediatamente hubo notable mejoría en mi salud. Ya puedo descansar mejor y salir a veces de paseo."*

Si No Lo Beneficia—No Lo Paga

La única manera honrada de vender medicinas es ésta. Pida **Cystex** en su farmacia hoy mismo. Si no lo alivia devuelva el paquete vacío y su dinero le será reintegrado. Hágalo ahora mismo y se sentirá bien en muy poco tiempo. Nuestra garantía lo protege.

CYSTEX

Cystex Ahora Sólo
Para Riñones • Reumatismo

Tamaño para tres días . . . . . ₡ 2.00 el frasco
" pequeño . . . . . ₡ 4.25 " "
" económico . . . . . ₡ 8.00 " "

Cuando necesite un laxante—tome

SAL HEPÁTICA

Laxa suavemente
Combate la acidez
Estimula las funciones del hígado

Este documento es propiedad de la Biblioteca Nacional "Miguel Obregón Lizano" del Sistema Nacional de Bibliotecas del Ministerio de Cultura y Juventud, Costa Rica.

Para lo que Ud. necesite AVISOS ECONOMICOS efectivos por muy leídos

Los avisos económicos que se inserten en esta sección se regirán por la siguiente tarifa: Veinte palabras: un colón, por cada inserción. — Cuatro será el número menor de publicaciones. Cinco céntimos por cada palabra más

MAGNIFICA FINCA DE CAFE DE ALTURA. — TODO nuevo con gran producción. Tiene casa, luz eléctrica y buena agua de cañería y de río. Se vende o se cambia por propiedad en San José. Para precio, condiciones y situación diríjase usted a L. S. Tel. 2134. Ap. 1317. 190

CREMA DENTAL "LYNFOL" se recomienda por sí sola por eficaz y económica. LYNFOL de venta en todas las boticas. 377

—¿POR QUE MANDAS TU ROPA SOLO AL "COSTA Rica Dry Cleaning?", le preguntó un amigo a otro. —¡Ahí está el detalle! fué la única respuesta. El teléfono del Dry 4096. 228

LO QUE UD. BUSCA, AL PRECIO QUE UD. NECESITA, lo encuentra en la MUEBLERIA ENRIQUE GOMEZ C., única especializada en compra, venta, cambio y alquiler de muebles. 125 varas al Sur de la Botica "La Violeta". Calle 8 Avenidas 2 - 4. Teléfono 3396. 274

LA TIENDA MICHEL AVISA a su distinguida clientela que del 1º, agosto, abrirá su nuevo local frente al "Banco Costa Rica". Se alquila La Tienda Michel. 401

ESCRITORIO Y ESPEJO especial para sastrería compro de ocasión. Entenderse en "La Colombiana", sastrería frente a Comp. Elecr. Teléfono 3283. 405

SE VENDE LA ACREDITADA Cafetería "El Atlántico" contiguo a la cantina "La Moneda" Bien instalada, mucha clientela y casa cómoda. Manuela Corella. 403

DE OCASION SE VENDE magnífico automóvil Dodge 1939 muy barato. Pase a verlo donde Ricardo Batalla Sucs. Teléfono 2877. Apartado 463. 402

ESTANTES DE CAOBA PARA libros, espejo grande biselado de pie, se venden. Teléfono 2308. 404

SE VENDE CAMION OPEL nuevo, 2½ toneladas, garantizado. Canarios Roller todas las edades y colores. Páez, frente Panadería Soledad. 394

EXTRANJERO NECESITA un pequeño apartamento con o sin muebles. O. T. Apartado 1629. 399

ESTACION DE RADIO, onda corta, para aficionados, controlada a cristal. Se vende de oportunidad. Se garantiza su funcionamiento Entenderse con Rogelio Sotela, teléfonos 2208 y 3090 San José. 382

COCINERA JAMAICANA O país, buenas recomendaciones necesítase trabajar Panamá. Buen sueldo. Hotel Europa 8 á 10 y 2 á 4. 400

EXPERTO CONTABILISTA, conocido profesional en teneduría de libros y otras actividades, ofrece sus servicios, constantemente o por horas. Dirección: Apartado 960. 397

EN CASA FAMILIA HONORABLE alquílanse cuartos amueblados servicio y comida. Barrio del Carmen, 25 varas este Pulpería Limón. Teléfono 4918. 396

A PRECIO DE OCASION vendo: BOMBA DE GASOLINA usada. Sirve para gas y aceite Diessel. Emilio Dorsam, frente a Edificio Correos. 395

USE EL POLVO CAMPANA Nº 8. Es algo nuevo que viene a revolucionar el lavado Vale 60 céntimos la libra. 260

SE ALQUILA CASA AMPLIA, contra temblores, con jardín y patio, 200 varas norte de "La Asturiana" Informes teléfono 5575. 380

ALQUILANSE DOS LOCALES para oficina frente Compañía Automotriz. Informes: Teléfono 4374. 381

LOCAL CENTRICO E INDEPENDIENTE propio para oficina o dormitorio se alquila. Informes Teléfono 2191. 393

SE ALQUILA CASA DE ALTO grande, 250 varas al Norte Botica "La Violeta" Entenderse en la misma casa. 383

SEÑORITA CONTABILISTA y mecanógrafa preferible hable inglés. Se necesita. Dirigirse Apartado Nº 1718. 398

PERRA PERDIDA Se gratificará a quien presente perrita blanca manchas negras y café lanuda con una peladura en el lomo. Responde al nombre de "Milisa". Informes al Teléfono 3122. 392

SIN INTERMEDIARIOS SE compra de ocasión casa pequeña. Tel. 5172. 384

MUEBLES DE LUJO BARATOS Se venden muebles dormitorio, comedor, Hall y cocina "Tica" todo perfecto estado, casi nuevo. — Rímolo Hnos. Teléfono 3851. 390

SE VENDE O CAMBIA POR propiedades en San José, una finca situada a 25 minutos de Heredia por carretera Los Cartagos. 128 manzanas: café, calinguero, caña, imperial, elefante, jainero, kikuyo, cetilla. Casas de habitación y para peones. Silo, máquina de picar pasto, pelton, facilidad de riego. 70 animales enrazados Guernesey. Informarán oficina Licenciados José Alberto Pacheco y Jorge Fernández Alfaro. Frente Banco Anglo. Teléfono 2770. Apartado 706. 385

NECESITAMOS SEÑORITA seria, enérgica, inteligente, para enseñanza inglés en Kinder Garden, ambiente distinguido y ameno. Preferible hija de ingleses. Buen sueldo. Ap. 1346. Tel. 2767. 386

EN EL CENTRO DE CORONADO se vende o alquila casa cómoda, precio convencional. Informes 150 varas al Sur de Farmacia Central, Coronado. 391

CONTABILISTA: SE SOLICITA uno con muy buenas referencias. Acompañar solicitud manuscrita al Apartado 271. 389

POR MOTIVO DE SALUD se vende una de las mejores industrias, o se cambia por finca buen clima. - Teléfono 4695. 371

GRATIFICACION A QUIEN devuelva prendedor de tres piedras rojas extraviado 12-13 julio. Tiene poco valor pero es recuerdo familia. Informar Teléfono 5449. 388

COMPRO BANANOS PRECIO por carros o no menor 100 racimos. Serafín Martínez. Teléfono 5258. Mercado Sur, Plaza Víquez. 369

VESTIDOS DE SPORT PARA señora, medias, carteras, guantes fajas, brassiers, vestidos de niña, etc. en la Torre del oro oficina Nº 6 planta baja. Emmy de Bedout. 370

SE ALQUILA CASA GRANDE, confortable, cuatro dormitorios, doble servicio sanitario a persona responsable. Buen vecindario. — Teléfono 5549. 372

WANTED: EXPERIENCED, colored girl to do household work, best references needed, otherwise abstain. Apply Telephone 5217. 378

VENDO CASA SIN ESTRENAR, barrio Universidad, dos dormitorios, sala, comedor, cuarto servicio, cocina, dos sanitarios, patio, portón garage Informes: Tel. 3304. 376

DINERO PARA COLOCAR — en pequeñas partidas — con primera hipoteca de casas en San José. Informarán oficina Licenciado José Alberto Pacheco y Jorge Fernández Alfaro. Frente Banco Anglo. Teléfono 2770. Apartado 706. 373

SEISCIENTAS MANZANAS de terreno de montaña. Magníficas maderas, aguas, topografía y altura Propias para hacer gran finca. Entre San ta María de Dota y San Marcos de Tarrazú. Posibilidades de ser cortadas por carretera panamericana. Informarán oficina Licenciados José Alberto Pacheco y Jorge Fernández Alfaro. Frente Banco Anglo. Teléfono 2770. Apartado 706. 374

VENDO DE OCASION RADIO Gabinete R. C. A., K-11 en perfecta condición estado. ₡ 475.00 con todo. Coronel J. B. Pate. 375

BOTICA EN PUNTARENAS se vende por no poderla atender. Magnífico negocio. Informes San José Teléfono 3531. Puntarenas Apartado 80 360

CASA GRANDE NUEVA se alquila 150 varas Sur Obelisco. Entenderse Eustoquio Villalón, 225 varas Sur Puente la Fábrica. 359

ARENA, LA MEJOR Y MAS limpia, la del tajo del Virilla, ₡ 4.00 metro cúbico. Cualquier cantidad. Tel. Rural 35. 354

MOTIVO VIAJE VENDO vendo rápidamente bonita casa de madera recién construida, Centro de San Pedro, 700 varas cuadradas, frente tranvía. Precio ₡ 18.000 Teléfono 3304. 365

SE VENDEN DE OCASION gallinas Leghorn y Wyandotte; una incubadora, una batería, criaderos, etc. Todo en muy buen estado. Informes al Teléfono 2829 o al Apartado 847. 364

CAMIONETA o CARRO pequeño Ford o Chevrolet usado en buen estado, compramos uno Almacén NICSA, contiguo a La Despensa. Teléfono 4708. 367

ALMACIGO DE FRESA se vende a ₡ 7.00 el mil. Escribir esta Administración, a A. B. 361

CARNICEROS: PARA CARNICERIA higiénica vendo todo el mobiliario completo, al norte Teatro Capitolio. Douglas G. De Ford. 362

AVISO A MI DISTINGUIDA clientela, que he recibido vestidos de señora. Casa de alto, 25 varas Oeste Botica Francesa. Flora de Carranza. 368

GRAN REALIZACION DE 5.000 libros de liquidación Librería Alsina. Libros filosóficos, doctrinarios, religiosos, científicos, de texto, cuentos, novelas, etc. Véalos nuestras vitrinas. — Almacén Castro Quesada. 328

LASTRE PARA CONSTRUCCIONES y caminos, el mejor y más barato material. ₡ 1.50 metro cúbico. Tel. Rural 35. Tajo Virjlla. 355

PERGAMINOS. LOS ARTISTICOS Diplomas que el Congreso, la Municipalidad, la Secretaría de Educación, etc., entregarán al señor Presidente de Panamá, durante su grata visita a Costa Rica, fueron ejecutados por NOE SOLANO V., dibujante especializado en esta clase de trabajos. Recuérdelo cuando usted necesite uno. Tel. 4700 Ap. 1524. 352

"COMEZON DE VECINOS" Mirá, por el hueco de la llave; se ve una pareja de enamorados en unas cosas que da "miedo". No es para tanto doña; son casados y el nido es hecho por Muñoz Hermanos que les dió todos los muebles en abonos y sin fiador. Teléfono 3153. 161

FACULTATIVO EXTRANJERO DESEA ENCONTRAR FAMILIA HONORABLE Y CULTIVADA CON QUIENES CONVIVIR CONFORTABLEMENTE COMO UNICO HUESPED. Apartado Nº 1351 335

TIERRA: SE PAGA A ₡ 1.00 el metro cúbico en construcción 75 varas al Sur de la Pulpería "La Luz". Entenderse con Gerardo Díaz. 310

DR. JOSE B. GONZALEZ, Universidad de Madrid. Especialista enfermedades digestivas urinarias con tres viajes científicos a los Estados Unidos, visitando los principales hospitales. 100 varas al Norte del Hotel Europa. Teléfono 2642. 220

SMOLENSKO ABRIO EL CAMINO A LAS...

(VIENE de la Pag. DIECISIETE)

zis puedan mantener el ritmo del ataque ante la creciente resistencia rusa. Analizando el curso del avance nazi en Rusia, señalan los entendidos que la penetración más profunda la realizaron en Lépel y Smolensk, donde cubrieron 560 kilómetros desde el este de la frontera de Rusia en 27 días, lo que da aproximadamente unos 20 kilómetros diarios de avance. Tomando el avance efectuado en 8 días, el promedio diario sería solamente de 11 a 12 kilómetros, puesto que ya el noveno día los alemanes aseguraron haber conquistado Minsk, que se halla a 320 kilómetros de la frontera. Esto indica que la proporción del avance diario, que en la etapa inicial de la campaña fué de 35 kilómetros en las zonas no preparadas, fué disminuyendo a medida que los alemanes comenzaron a encontrarse con las fuerzas rusas más fuertes. Cabe, sin embargo, recordar que los últimos 18 días figura la tregua aprovechada por los alemanes para reparar, reorganizarse y procurarse provisiones.

CRUZADO EL DNIESTER

Cuartel General del Fuehrre, 19. UP. — Se informa que las tropas alemanas cruzaron el Dniester por la Besarabia.

HOSTIGANDO A LAS COLUMNAS NAZIS

MOSCU, 19. UP. — Oficialmente se anunció que los rusos están hostigando a las columnas nazis en todos los sectores del frente en zig zag, que va del sur de Pskov a Bobruisk, Rusia Blanca inferior. Se informó también que durante la noche hubo violentos combates en Level, Polotsk, Smolensk y Bobruisk.

MOSCU, 19. UP. — En el comunicado diurno de hoy se especificó que Smolensk proseguía todavía en poder de los rusos. Se informó que en esa zona se sigue resistiendo, por lo cual resultan falsas las aseveraciones alemanas de que esa ciudad ha caído en su poder.

EN DIFICULTADES EL PACTO POLACO - RUSO

LONDRES, 18. UP. (Por Frederich Kuh). — El ministro de relaciones exteriores, mayor Eden, desplegó hoy los más enérgicos esfuerzos para evitar el fracaso de las negociaciones ruso-polacas. Recibió al embajador soviético Mainski en el Foreign Office, a medio día y lo volvió a citar para las 18 y 15, en su intento de cerrar la grieta polaco-soviética. Aunque los rusos y polacos declinan todo comentario, sábese que las conversaciones hasta ahora producen poca inteligencia y mucha exasperación. A lo que parece, los británicos atribuyen más importancia que las partes directamente interesadas al arreglo de las diferencias. Entre tanto, se espera que firmen el lunes en la embajada soviética. El pacto que restaura las relaciones diplomáticas soviético-yugoeslavas crea una fuerza aérea yugoeslava en el ejército ruso y proclama la voluntad común de continuar la lucha contra los nazis. El gobierno noruego en Londres está a punto de establecer relaciones diplomáticas con Moscú.

Los puntos en que hay acuerdo recíproco en las negociaciones ruso-polacas se entiende que son los siguientes: 1) el deseo común de restablecer un estado polaco independiente. 2 el plan de formar un ejército polaco en Rusia. 3) el deseo de reanudar las relaciones diplomáticas. 4) la inteligencia de que Moscú anula el tratado de setiembre de 1939 con Alemania, sobre el reparto de Polonia. Los puntos en desacuerdo se resumen del siguiente modo: 1) Moscú no se muestra dispuesto a interpretar el tratado como la reconstrucción de las fronteras polacas anteriores a la guerra. 2) el General Sikorski declina admitir el derecho de Moscú a vetar el nombre del jefe que ha designado para comandar las fuerzas polacas en Rusia. 3) Moscú muestra frialdad hacia la estipulación propuesta por el general Sikorski de que Rusia prometa considerar después de la guerra el arreglo de las reclamaciones financieras polacas, provenientes de la ocupación soviética de la Polonia oriental.

4) en tanto que Moscú propone considerar la liberación de los presos políticos polacos, sólo después de la reanudación de las relaciones ruso-polacas, el general Sikorski desea obtener inmediatamente la libertad de los deportados políticos cautivos en Rusia. Los polacos ven la principal ventaja del pacto en la liberación de los polacos detenidos en Rusia que, según ellos, llegan a medio millón de presos políticos y 200.000 prisioneros de guerra. Los rusos, sin embargo, aseguran que esos totales son mucho más reducidos. Los rusos creen que sería beneficioso para ellos amortiguar la hostilidad mundial de los católicos, mediante un acuerdo con los polacos.

CEDRO Y CAOBA DEL GUANACASTE

EN EL DEPOSITO DE MADERAS

ENRIQUE GOMEZ Y Cía

125 varas Sur Botica La Violeta

TELEFONO 3396

Lotes de regla y alfajía de 7, le vendemos a precios bajísimos

QUE NECESITA USTED DE ESTAS

NOVEDADES RECIBIDAS ESTA SEMANA?

Jabón "PEARS" legítimo

En bolas, panes y cajitas. El mejor jabón Inglés

CAMISAS AMERICANAS WILSON

Nuevos estilos.

Camisas de Piel de Tiburón

La sensación del año.

CORBATAS, CORBATAS para etiqueta. Pañuelos Finos

En cajitas, especiales para regalo.

Cepillos de ropa que son estuches a la vez

Para ambos sexos. Lo más práctico y moderno

Maletas y cartapacios especiales para médicos.

TODOS LE AGRADECEMOS ALGO AL MEDICO.

Regale una maleta especial, el regalo oportuno y útil.

ALMACEN "ROBERT"

EXPOSICION DE PRODUCTOS MEXICANOS EN LA CAMARA DE COMERCIO

HA SIDO ABIERTA DESDE AYER BAJO LOS AUSPICIOS DEL CONSUL DON PEDRO E. VASQUEZ Y ES DE GRAN INTERES PARA EL COMERCIO

Se trata de artículos típicos magníficamente ejecutados en diversos materiales. — Permanecerá abierta hasta el martes

Al visitar ayer tarde las oficinas de la Cámara de Comercio, nos encontramos con una exposición de magníficos artículos, informándosenos, que se trataban de artículos típicos mexicanos, que están siendo exhibidos bajo los auspicios del cónsul mexicano don Pedro E. Vázquez.

Hay productos de diversas telas, de cuero, de madera, de barro, todos exquisitamente acabados y adornados, muñecas, sombreros de paja adornados, y muchos otros más, que sin duda alguna llamarán la atención del comercio importador.

Se nos encarga hacer una cordial invitación a los comerciantes importadores, a fin de que visiten la exposición, que permanecerá abierta hasta el martes próximo pudiendo darse órdenes para pedidos al señor cónsul Vázquez.

La reglamentación...

(VIENE de la Pág. DIECISIETE)—

va sobre naturalización para con base en esos documentos extenderles la tarjeta de la oficina que determina que el ciudadano ha sido naturalizado. Con esa tarjeta pueden presentarse a los bancos y a las respectivas dependencias sin necesidad entonces de aportar en tales casos toda la documentación. Y esas medidas, que más bien son en beneficio de esas personas, están determinadas en la ley. Y en resumen: lo que se quiere es que esas personas comprueben ante la oficina su naturalización. Pero no se trata de trámites entrabados ni de medidas que no estén ajustadas a la ley de la cédula de residencia.

Aumenta el número de turistas norteamericanos

EN EL VAPOR DE LA UNITED QUE LLEGO AYER, VINIERON MAS DE CUARENTA

Se trasladaron a esta capital en tren especial y regresarán hoy al medío día

En las oficinas de la Junta Nacional de Turismo se nos informó ayer tarde, que se ha experimentado un aumento en el número de turistas que llegaron al país en el vapor semanal de la United Fruit Co. procedentes de Nueva York.

Desde que se reanudó el servicio regular, han estado viniendo grupos pequeños de unos treinta. Pero ayer vinieron más de cuarenta, los cuales se trasladaron en tren especial a esta capital, para regresar hoy al medio día a Puerto Limón.

La Junta de Turismo, envía siempre un delegado suyo para que los reciba en aquel puerto y haga con ellos el viaje desde Limón, a fin de que les de cuenta de detalles acerca del país, sus industrias, sus comercios, su historia, etc.

Es de desearse que siga en aumento el número de turistas norteamericanos, por la conveniencia que tal movimiento tiene para el país.

Establecimiento de los..

VIENE de la Pág. DIECISIETE

servirán como unidades auxiliares para ese servicio entre Granada, San Jorge, San Carlos, El Castillo Viejo y San Juan del Norte y Barra del Colorado, esta última población en territorio costarricense, de donde fácilmente se pueden transportar los productos a puerto Limón. Como se ve, la instalación de estos servicios de cabotaje es de gran importancia para ambos países. Corresponsal.

AVANZAN LOS FINLANDESES

Cuartel general del Fuehrer, 19. UP. — Se informó oficialmente que las fuerzas finlandesas quebraron la enérgica resistencia rusa y avanzan al norte del lago Ladoga

Urbanización del nuevo barrio Segreda emprenderá la municipalidad inmediatamente

Se trata del nuevo barrio residencial que será levantado detrás de la escuela Juan Rafael Mora

SE EMPRENDERA LOS TRABAJOS DE ALCANTARILLADO DE LA ACEQUIA LANTISCO— ESTRECHA COLABORACION DE LA SECRETARIA DE SALUBRIDAD PARA LA REALIZACION DE ESTOS TRABAJOS

Informamos hace algún tiempo del nuevo barrio residencial que será construído en esta capital detrás de la Escuela Juan Rafael Mora, el cual se llama hasta ahora Barrio Segreda. Ahora vamos a dar cuenta de que inmediatamente se iniciará la urbanización de ese sector capitalino, mediante una estrecha cooperación de la municipalnidad con la secretaría de salubridad.

En la última sesión municipal, se tomó a ese respecto el siguiente acuerdo:

Teniendo conocimiento de que el señor Secretario de Estado en el despacho de Salubridad Pública, tiene en proyecto el saneamiento del Sector comprendido entre las avenidas 3ª a 7ª, sobre la calle 24 (Barrio Segreda) y que no se han iniciado los trabajos de alcantarillado de la acequia que pasa por dicho lugar, ni las demás obras de saneamiento en proyecto, por la falta de los niveles respectivos, La Municipalidad acuerda: 1º Ordenar al señor ingeniero jefe municipal, levante los niveles que la Secretaría de Salubridad les indicará, pasándolos a dicha dependencia una vez ejecutados.

2º Remitir a esa Secretaría copia del presupuesto aprobado por la municipalidad para ejecutar tales obras.

3º Dispensar los trámites reglamentarios al presente acuerdo que se declara firme".

Con toda consideración soy de Uds. muy atto. S. S.

José A. Font, Srio. Municipal

Señora: Cuando usted exclama con justa razón: "el arroz está por las nubes"

Recuerde:

FIDEOS QUEBRADOS A ₡ 0.30 LIBRA

única y exclusivamente en el concurrido Despacho de la

PANADERIA MUSMANNI

PAQUETES DE 5 LIBRAS: ₡ 1.50

Su visita a nuestro despacho es una franca economía.

Muy homenajeado ha sido don Abel Robles Troyo con motivo de su nombramiento de gobernador de la provincia de Limón

LIMON, 11. — Muy homenajeado ha sido don Abel Robles Troyo con motivo de su nombramiento de Gobernador de la Provincia. De distintos lugares de la Provincia y hasta de diversos lugares del país, ha estado recibiendo don Abel nutrida correspondencia felicitándolo por su nombramiento. En esta ciudad ha sido muy gratamente recibido este nombramiento porque don Abel Robles es de los pocos que aún quedan que de verdad y de corazón se interesa por los intereses limonenses.

El mismo día que don Abel tomó posesión de su cargo fue obsequiado con una serenata frente a su residencia acto al cual concurrió una numerosísima concurrencia de todas las clases sociales. Tanto su distinguida señora esposa doña Nini como el propio don Abel se excedieron en atenciones para sus visitantes reinando inmensa alegría en todos los concurrentes que se retiraron ya muy avanzaza la mañana.

El sábado 5 en el club Miramar se le obsequió con un high ball danzante al cual acto asistió una numerosa concurrencia de caballeros y damas que en la mayor alegría estuvieron en animada reunión desde las cinco de la tarde hasta las diez de la noche. La fiesta fue amenizada por una orquesta local.

Ayer jueves 10 a las cuatro de la tarde se le obsequió con un match de fútbol entre los equipos Júpiter y Gimnástica. El partido, que fue amenizado por la banda, estuvo interesantísimo y reunió numerosísimo público. Terminó con el triunfo del Júpiter por dos tantos a uno recibiendo de manos de don Abel una magnífica bola de fútbol.

Por la noche, frente a su nueva residencia, fué obsequiado con una retreta de gala a la cual asistió también numeroso público.

En todos estos actos ha sido puesto de manifiesto la simpatía con que se ha recibido el nombramiento de don Abel y al propio tiempo las esperanzas que todos los limonenses tenemos de que don Abel ha de hacer una labor de progreso para la provincia y la ciudad en particular.

Redactor Corresponsal

Este documento es propiedad de la Biblioteca Nacional "Miguel Obregón Lizano" del Sistema Nacional de Bibliotecas del Ministerio de Cultura y Juventud, Costa Rica.